ULTIMA CON LE BORSE — NUOVA — ULTIMA CON LE BORSE

TORINO
Anno V - Num. 273
Via Roma - Gall. de *La Stampa*
Telefoni: dal 40-943 al 40-949

STAMPA SERA

SABATO
DOMENICA
17-18 Novembre 1951
L. 25 (sped. in abb. postale)

EDIZIONI: S.P.I., via S. Teresa 7, tel. 43-039, 50-990, 53-861. - Prezzi per mm. di alt. in una col.: Annunci commerc. L. 150 - Annunci finanz. e legali L. 350. - Necrol. L. 100 (dir. fisso addizionali L. 2000) - Mod. comm. L. 300 la linea - Echi spett. L. 350 la linea - Pubbl. econ.: vedi rubriche - Ediz. lunedì: numero 30% Pagamento anticipato. - Il giornale si riserva il diritto di rifiutare qualsiasi inserzione. — ABBONAMENTI: (conto corrente postale n. 2/1930): Italia: anno L. 6400, semestre L. 3250, trimestre L. 1700 - Estero: anno L. 8500 semestre L. 4500, trimestre L. 2350. — Copia arretrata: prezzo doppio.

80 mila in fuga da Rovigo e da Adria

Il drammatico esodo dalle città raggiunte e invase dalle acque

Autocorriere ambulanze e barche in gara nello spasmodico sfollamento

Quattro sciacalli fucilati sul posto

Padova, sabato sera.

Questa notte siamo tornati a Rovigo. Fasci di luce dei riflettori del Genio e della Marina davano alla città deserta e alle campagne sommerse un aspetto di desolazione. In poche ore più di quattro ore l'acqua aveva invaso quasi tutte le strade raggiungendo un'altezza media di 85 centimetri. Tutti i 45 mila abitanti di Rovigo hanno abbandonato la città. Alla periferia lo sgombero delle case si era iniziato fin da 24 ore prima. Gli abitanti fuggono davanti a questa immane, travolgente ondata che sembra non debba finire mai. Dappertutto acqua, acqua e acqua. Lungo le strade che portano a Padova o in altri centri risparmiati da questa catastrofica furia si incontrano interminabili dolenti colonne di gente carica di fagotti che ha lasciato dietro di sè la valanga liquida che tutto travolge e distrugge. Si calcola che contro Rovigo prema una massa d'acqua pari alla metà di quella contenuta nel comprensorio, vale a dire 800 milioni di metri cubi.

Il presidente del Consiglio on. De Gasperi che aveva trascorso tutta la giornata a Rovigo e nei dintorni visitando le località maggiormente colpite, ha portato parole di conforto e di speranza. Poi si è recato a Padova dove ha pernottato. Appena arrivato, l'on. De Gasperi si è informato dal Prefetto sull'assistenza ai profughi che affluiscono a Padova prima di essere smistati anche nelle province di Verona e Vicenza. Il Presidente del Consiglio ha consegnato al Prefetto 500 coperte, numerosi capi di vestiario e calzature.

Prima di lasciare Rovigo il Presidente aveva consegnato al Prefetto la somma di dieci milioni per i primi soccorsi assieme a oggetti di vestiario. Egli aveva anche visitato il quartiere periferico di Porto Po per metà invaso dalle acque intrattenendosi a lungo con civili e militari intenti ad arginare la piena.

Questa mattina il Presidente del Consiglio è ripartito, recandosi a visitare i centri di smistamento degli sfollati nelle vicine località.

La sua prima sosta è stata a Monselice dove ha rivolto parole di affettuosa solidarietà ai profughi del Polesine ivi raccolti e amorevolmente assistiti da quelle autorità.

Successivamente De Gasperi ha proseguito in automobile per Este dove ha visitato i profughi fatti affluire in quella cittadina.

Poi ha fatto ritorno a Monselice, ripartendo in treno per Vicenza e Verona, le città che con Venezia e Padova si prodigano in una gara fraterna per alleviare l'angoscia dei profughi del Rodigino.

Si apprestano ovunque opere di arginatura delle acque mentre la popolazione sfolla dalle città e dai paesi. Publif.

Nel pomeriggio di ieri si estendeva il bombardamento del bacino del Canalbianco allo scopo di agevolare lo scarico delle acque in altro bacino e salvare così Rovigo. Ma il bombardamento non è avvenuto per varie cause. A Rovigo pertanto la situazione si è fatta drammatica. In alcuni punti l'acqua ha già raggiunto notevoli altezze. Cantine e sotterranei sono allagati. Nell'opera di soccorso si prodigano anche i primi reparti del genio alleati di stanza a Trieste con automezzi e attrezzature per salvataggi.

Ormai le acque dell'Adigetto hanno invaso l'intera città arrivando in alcuni punti fino ai primi piani delle case.

La piena ha raggiunto anche Adria dove il livello delle acque tocca in alcuni punti i 60 centimetri. Gli abitanti stanno sfollando. Autocorriere, autoambulanze e barche si prodigano nell'opera di soccorso alle località devastate e minacciate dalla valanga liquida.

I paesi di Contarina e di Donada sono già stati totalmente evacuati. Con l'inondazione di Adria sono stati sommersi altri 25.000 ettari di terra.

Dieci treni speciali e un grande numero di autocarri dell'Esercito e di carriaggi d'ogni genere sono in continuo movimento per portare lontano i profughi.

L'esodo della popolazione sugli argini sempre più stretti, mille sottili strisce di terra che ancora emergono dalle acque è uno spettacolo di impressionante desolazione. I contadini abbandonano le loro case soltanto quando la situazione si è fatta senza scampo, restano abbarbicati alle loro case fino all'ultimo con una disperata volontà di credere nella salvezza, nel miracolo. Anche nella città, nei paesi, alcuni vogliono resistere; sgomberati i piani terreni, si rifugiano più su, oltre il livello dell'acqua che [illegible]. Ma ad un certo momento la furia degli elementi è più forte della volontà.

Tutti i mezzi sono stati mobilitati per il trasporto dei profughi, dalle autocorriere requisite in tutte le province vicine ai natanti dell'Esercito e dei Vigili del fuoco; tuttavia la maggioranza dei contadini fugge a piedi, sospingendo anche gli animali verso la salvezza, cercando di portar via almeno il minimo indispensabile delle masserizie. Al ritorno può darsi che non troveranno nemmeno la casa.

Attorno al Po è la minaccia martale, oltre l'Adige è la salvezza, perchè questo fiume è colmo, ma non trabocca. Quando defluiranno anche le acque che hanno sommerso il Polesine, a sud dell'Adige emergerà certo un panorama pauroso di rovine e di desolazione. Bisognerà ripartire da capo quel lavoro di secoli, che ha strappato la regione alla palude per farne un grande campo. Bisognerà riparare le case, le fattorie, la ferrovia, le strade, le linee telefoniche e telegrafiche che oggi sono interrotte. Funziona soltanto una limitata rete militare di emergenza, ma centinaia di centri sono isolati nel senso più completo della parola.

Si calcola stamane in 80 mila la massa dei fuggiaschi da Rovigo e Adria: 45 mila abitanti aveva la prima città, e 35 mila la seconda. Se ad essi si aggiungono le migliaia di profughi dei paesi e dalla campagna attorno, si ha un'idea della proporzione del disastro.

Un'altra grave sciagura si deve purtroppo registrare oltre Po fra Santa Maria Maddalena e Occhiobello. La violenza delle acque ha fatto [illegible] una casa travolgendo un marinaio, la moglie e due bambini. Non è stato possibile finora ricuperare le salme.

In tutte le zone limitrofe dei [illegible] continuano ad arrivare profughi.

A Padova sono stati accolti e sistemati circa 18.000 profughi della zona attualmente di Rovigo. Altri 7000 sono stati avviati a Verona e 5000 a Vicenza. Altri 5000 profughi sono giunti a Ferrara dove verranno sistemati.

La fucilazione di quattro sciacalli

MESTRE, sabato sera.

Le comunicazioni ufficiali dell'ultima ora pervenute dalle autorità di Rovigo al Ministero dell'Interno segnalano che l'allagamento della città procede lentissimamente.

A Villamarzana ladri organizzati con barche si sono introdotti nelle case abbandonate per rubare quanto vi è rimasto.

La polizia e i carabinieri ne hanno fatto giustizia sommaria fucilandone quattro sul posto.

L'acqua ad Adria nel cuore della città

PADOVA, sabato sera.

Ad Adria il livello dell'acqua continua ad aumentare e ha già raggiunto la Cattedrale, nella piazza centrale.

Inoltre il ponte a nord della città, sulla strada Adria-Cavarzere, è rimasto interrotto.

A Fontecchio Polesine e frazioni la popolazione, rimasta isolata dalle acque, chiede soccorsi. Si trova sui tetti delle case e nei luoghi più alti non ancora raggiunti dalle acque ed attende da due giorni aiuti.

In gara con i volontari, i genieri continuano giorno e notte la loro infaticabile opera.

Tregua in Corea fra trenta giorni?

I delegati dell'ONU hanno presentato ai "rossi„ una proposta di compromesso per por fine al conflitto entro un mese - I cino-nordisti l'accetterebbero domattina

MUNAN, sabato sera.

Il Comando dell'ONU ha offerto, ed i comunisti hanno indicato che l'accetteranno, una proposta di compromesso destinata a mettere fine al conflitto cessando entro trenta giorni. La risposta affermativa dei reds sarebbe contenuta nella seduta di domattina a Panmunjon.

La proposta alleata è stata presentata dal maggior generale Henry Hodes alla riunione della Sottocommissione per la linea d'armistizio.

Secondo il nuovo progetto, le Nazioni Unite accetterebbero la richiesta comunista di stabilire l'attuale linea di contatto fra gli eserciti come linea di cessazione del fuoco, a patto tuttavia che un accordo sia raggiunto e firmato entro 30 giorni sulle rimanenti tre questioni: 1) Cessazione, entro 30 giorni dalla data di entrata in vigore dell'armistizio, di tutti i rifornimenti e rinforzi aerei, navali e terrestri; 2) Smilitarizzazione di una zona larga 2 km. da ambedue i lati della linea di demarcazione; 3) Supervisione internazionale del cessate il fuoco.

Il Comando dell'ONU ha altresì proposto che i prigionieri di guerra vengano rimpatriati entro 60 giorni dalla data dell'armistizio. Ogni prigioniero che rifiuti il rimpatrio sarà affidato alla Commissione per il rimpatrio dei prigionieri di guerra, composta di rappresentanti degli Stati Maggiori, e rappresentanti degli altri paesi che combattono in Corea.

In seguito specialmente alle pressioni inglesi (appoggiate da un intervento personale di Eden), ora stato ordinato al generalissimo alleato di compiere un nuovo sforzo per la conclusione dell'armistizio.

La condizione avanzata dagli americani — accordo anche sullo scambio dei prigionieri prima che la tregua sia accettata — è dovuta anche alle recenti notizie di massacri di prigionieri alleati.

La radio delle forze armate americane ha diffuso ieri per la prima volta informazioni sui massacri di prigionieri continuati da parte dei cino-coreani, dopo aver ottenuto l'autorizzazione del Comando Supremo.

Stamane poi, il generale Ridgway ha pubblicato un comunicato, in cui dapprima che il colonnello Hanley abbia diffuso quella notizia senza essersi autorizzato, ma afferma che fatti sostanziali sulle atrocità comunicate erano noti da tempo.

Dal Cremlino istruzioni conciliatorie a Viscinsky?

Parigi, sabato sera.

Il tanto atteso discorso di Vlasinsky è stato in fondo una delusione, sia perchè egli non ha risposto concretamente all'offerta di Eden (di iniziare trattative con obiettivi limitati, così da allentare la tensione internazionale prima di affrontare i massimi problemi), sia perchè non ha avanzato nuove proposte utili. Si aspettava dal ministro russo qualche offerta, più o meno sensazionale, sui gravi problemi che dividono Oriente ed Occidente (specie Corea e Germania), e Vlasinsky ha parlato invece del disarmo.

Tuttavia possono essere registrati due elementi positivi: 1) una più controllata polemica nel discorso, privo delle asprezze e delle violenze del primo intervento del ministro a Palazzo Chaillot; 2) un accenno al controllo internazionale del disarmo, che è la condizione indispensabile perchè qualsiasi progetto di riduzione degli armamenti venga preso sul serio dagli Occidentali.

Così come sono state presentate ieri, le proposte di Vlasinsky non possono essere accolte.

D'altra parte quell'accenno di Vlasinsky al controllo è la base sulla quale si potranno forse stabilire degli utili negoziati; una base per ora ristretta, ma che rappresenta comunque un progresso sulle proposte avanzate dal rappresentante di Stalin nel suo primo discorso.

Si afferma inoltre nei circoli diplomatici che Vlasinsky avrebbe ricevuto da Mosca l'ordine di ammorbidire il suo atteggiamento. Anzi, la *Voce dell'America* va più in là, ed afferma che Vlasinsky sarebbe stato rimproverato dal Cremlino per aver detto che le proposte elaborate dai «Tre» occidentali avevano suscitato in lui crisi irrefrenabili di riso.

Per riparare i danni e soccorrere i colpiti

Si prospetta la necessità del ricorso a misure finanziarie di carattere straordinario - Lunedì relazione di De Gasperi al Consiglio dei ministri

Roma, sabato sera.

Anche nei Ministeri romani di solito così tetri e sconsolati, si respira aria di retrovia. Mentre nel Polesine e lungo tutto il corso del basso Po si combatte l'aspra battaglia per contenere come possibile la furia delle acque, qui a Roma si svolge il lavoro degli uffici tappa nelle retrovie immediate del fronte, al momento della battaglia decisiva.

C'è una febbre, un fiorire di iniziative, di proposte, di speranze. Il Governo del canto suo sta mettendo a fuoco con tutti i possibili accorgimenti una legge organica per riparare i danni delle alluvioni. Il Consiglio dei ministri tornerà a riunirsi lunedì e sarà lo stesso Presidente del Consiglio, di ritorno dal Polesine, a riferire sull'entità dei danni e a proporre le provvidenze da adottare. Se i dati accertati permetteranno di valutare le necessità per sopperire tanto disastro, si procederà senz'altro all'integrazione del disegno di legge predisposto da Aldisio per le alluvioni del Mezzogiorno. Altrimenti il Consiglio stanierà nuove somme per i servizi più urgenti rinviando ad una successiva seduta l'approvazione della legge da presentare al Parlamento.

Tuttavia il Governo di fronte all'immensità dei danni che colpiscono non solo gli interessi di una provincia e quelli materiali delle popolazioni, ma quelli stessi dell'economia nazionale, dovrà quasi certamente seguire altre vie per trovare la massa di capitali occorrenti per fronteggiare la situazione. È pena fallire negli ambienti responsabili che non si possa provvedere, come finora si sperava, con mezzi di fortuna o comunque rinviando altre opere dilazionabili, ma occorra ricorrere a misure finanziarie di carattere straordinario. E stamane (ed è un giornale d'opposizione che si fa promotore della proposta) si parla di aprire un prestito nazionale per venire immediatamente in soccorso dei sinistrati e per riparare con il denaro del risparmiatori italiani la grave falla aperta nell'economia italiana dalla emorragia predottasi a nord e a sud.

«Si lanci un prestito — scrive l'on. Smith. — Con una massa di miliardi immediatamente manovrabile, le tracce e le conseguenze della jattura saranno cancellate nel giro di qualche mese, mentre senza i mezzi finanziari sufficienti esse permarranno per lunghi anni, come tuttora permangono quelle lasciate dalla guerra».

Fioriscono intanto numerose le iniziative. In molte città italiane a cominciare da Roma e in quelle stesse (come Cremona e Piacenza) dove incombe il pericolo, hanno avuto inizio sottoscrizioni popolari.

La Croce Rossa ha mobilitato tutti i suoi mezzi, una autocolonna è in marcia per raggiungere il Polesine ed essa si infittisce sempre più di nuovi mezzi. La Croce Rossa Internazionale dal canto suo ha inviato un caldo appello alle organizzazioni dipendenti di una ventina di Stati affinchè aiuti urgenti vengano inviati in Italia. Non meno cospicua è generosa la offerta. La Federconsorzi, come già per il Mezzogiorno, ha messo a disposizione degli agricoltori colpiti mille quintali di grano da semina.

Anche i lavoratori intendono fare sentire la loro solidarietà e la UIL ha proposto che gli operai mettano a disposizione delle zone colpite [illegible] giornata di paga e che altrettanto facciano i datori di lavoro. Anche l'organo comunista si è fatto promotore di una simpatica iniziativa invitando le famiglie romane in grado di farlo, il capitano temporaneamente un bambino profugo.

Un'automotrice precipita per il crollo di un ponte

8 morti e 20 feriti

Catanzaro, sabato sera.

Stamattina alle 5,15, sulla linea ferroviaria della Calabro-Lucana, tra Vibo Valentia e Pizzo Calabro, a causa del crollo del ponte denominato Cilliberto, l'automotrice n. 37 è precipitata nel fiume dall'altezza di 25 metri. Si lamentano 8 morti e 20 feriti. Mancano per ora altri particolari sulla tragica impressionante sciagura.

Da Catanzaro appena appresa la notizia, sono partiti immediatamente i soccorsi.

Pioggia di cenere sui paesi dell'Etna

Catania, sabato sera.

Una fitta pioggia di cenere, è caduta questa notte sui paesi del versante orientale dell'Etna ricoprendo anche tutta la neve della montagna. Il fenomeno è durato alcune ore. Contemporaneamente dal cratere subterminale di nord-est, si è levata una alta e immensa colonna di fumo nero che è visibile anche da Catania. Mancano tuttavia notizie precise sulla reale portata di questa nuova ripresa del vulcano.

Il noto vulcanologo prof. Cumin, è frattanto partito per l'Etna in compagnia di alcuni suoi assistenti per rendersi personalmente conto della situazione.

Le proporzioni del disastro

Danni valutabili a centinaia di miliardi - La tragedia supera per entità ed ampiezza i terremoti che distrussero Messina e la Marsica insieme - Tutta l'Italia accanto ai colpiti

Ora le acque irrompono nelle case della tranquilla e pingue Rovigo. Le chiome dei suoi pioppi che segnano il corso degli argini codeggiano tristemente sul mare d'acqua. Non ci sono più argini, non ci sono più terreni, e i fiumi stessi si spandono nella grande pianura invasa dalle acque. I suoi abitanti l'hanno abbandonata. Città vicine e lontane hanno accolto con l'ansia e la tristezza che si può immaginare i suoi profughi, i bambini sono stati divisi dalle madri, e quel padre che ha perduto nel disastro dell'autocorriere la moglie e gli altri suoi cinque figli, ha chiesto una sola cosa a De Gasperi che era andato ad abbracciarlo: avere vicino l'unico figlio che gli è rimasto, e che è soldato in Sicilia.

Anche stamane il sobborgo di Rovigo nella sua città, ma non la riconoscerà, non troverà più la sua mamma o i suoi fratelli, non troverà più la sua casa, sommersa dalle acque, i suoi buoi, la bella grassa terra del Polesine che è diventata melma.

L'urgenza della popolazioni che migrano sulle [illegible] questa nuova sciagura, non fa pensare oggi all'entità dei danni, che si valutano ormai al centro delle centinaia di miliardi. Come alla guerra (perchè la valle ha assunto l'aspetto di un fronte minacciato da grosso fiume nemico, che non si può fronteggiare, e di sul cui si rinsca a individuare la mossa). Di fronte alle preoccupazioni del domani non si pensa quanto costerà una battaglia, ma si combatte con tutti i mezzi a disposizione, senza pensare al sacrificio: di dieci vite per salvarne una; come ad esempio è avvenuto nel salvataggio di una famiglia assediata dalle acque. Ma ciò è consentito prendere un termine di paragone, si ricorda stamane che il disastro della Valle Padana supera, per entità e ampiezza, i terremoti che distrussero Messina e la Marsica insieme.

Tutti i mezzi sono stati mobilitati perchè questa immane disastro venga contenuto al massimo; le stesse autorità sanitarie hanno dove più grave è la tragedia, e convergono lassù a Rovigo, tutti i mezzi di cui dispongono.

Ma non bastano i mezzi materiali; bisogna mobilitare anche i cuori, perchè la solidarietà, che è già sorta in mille luminosi episodi intorno allo popolazioni colpite, si moltiplichi ancora di più, divenga amore di un popolo unito.

Stamane si è levata una voce a domandare che anche l'opposizione, sempre così fiera nel chiedere conto al Governo del suo operato, si unisca in una elanola di solidarietà con tutti gli altri ceti. Intorno alle case in pericolo, ai focolari spenti, alle famiglie disperse si salvi unita il popolo.

Rovigo e Adria e Mantova e tutte le altre città cui incombe il pericolo del disastro sentiranno così più caldo e propiziato l'abbraccio dei fratelli d'Italia.

Le Borse oggi

A TORINO

	16	17		16	17
Rend. 5%	69 90	69 80	Montecat.	1443	1445
Rend. 4½%	70 30	70 30	Tor. N.	88 —	86 —
» n. s.	70 40	70 40	Italgas	26 375	26 625
Rend. 3½%	73 05	73 05	Gas	1720	1119
» n. s.	73 15	73 15	Terni	233 —	236 —
Rend. 3%	97 10	97 20	F.I.A.T.	452 —	453 —
» n. s.	97 20	97 30	Unes	599 —	600 —
Rend. 3%	91 80	91 80	Elet.	2345	2339
» n. s.	91 70	91 70	Eso	2065	2065
Rio 3½%	72 —	72 —	Fiuvia	2126	21 60
» ex-se	71 70	71 70	Marelli	540 —	540 —
» n. s.	72 10	72 10	Pirl	462 50	463 75
» ex-se	71 80	71 80	Savig.	72 —	72 —
Rio 5%	92 10	92 20	Naz.	23 75	24 50
» n. s.	92 20	92 30	Incet.	116 50	116 —
Rio 3%	86 65	86 70	Mecc.	760 —	760 —
» ex	86 70	86 70	Fiat.	514 50	524 —
Pat 3½	86 —	86 —	Viva	118 —	122 —
Edil 4½	84 —	84 —	Ansald.	150 —	150 —
Ini 4½	99 —	99 —	Viscosa	2472	2470
Irm 4½	90 —	90 —	Fibre T.	3072	3082
Irm 5%	90 50	90 70	Cir	1750	1750
Inc. 4½	152 —	152 —	Edison	2360	2363
Imo 5%	90 10	90 10	Anic	184 50	185 —
Tor. 4%	85 —	84 —	Rum. a	42 25	44 25
5% 37	87 75	87 75	M. Poli	2315	2315
5% 37	85 50	85 —	Saffa	864 50	864 50
S. Pau	91 —	91 —	Eurib.	750 —	730 —
» 4%	95 25	95 15	Unica	58 25	58 —
» 3,5%	85 —	85 —	Cart. It.	3075	3125
I. Nap.	93 75	93 75	Burgo	5580	5625
Nab. 5%	85 —	85 —	Fornit.	8150	8150
» 3% 48	43 —	43 —	Taro P.	975 —	975 —
» 3% 49	43 —	43 —	M. A. I.	13.600	13.800
Pirelli	100 —	100 —	Saslie	94 —	95 50
» 6%	88 80	88 85	Valdar.	3440	3450
Riv. 5%	89 50	88 90	Mar. E.	990 —	990 —
» 6%	92 25	92 25	Safie	890 —	890 —
Gin. 5%	103 50	103 80	Ferro	515 —	510 —
Magn.	90 50	90 50	Stam.	309 —	309 —
Elba 7%	97 70	98 75	Weat.	194 —	197 —
Vib. 7%	85 —	85 —	Parem.	420 —	425 —
Cant.	91 85	92 —	Chiari	365 —	365 —
Ser. 7%	41 40	41 40	Pirelli	940 —	945 —
Weat. 7	74 —	73 —	Safie	828 —	832 —
Fratelli	87 —	87 —	Lin. gas	1300	1430
Cart. 7%	99 75	99 80	Telve	13.100	13.100
Safie 5	95 20	95 80	Borgo	12.800	12.775
Viac. 5%	85 —	87 —	Safim	1250	1240
Cat. 5%	92 40	92 53	Vinc.	407 —	400 —
Stipel.	92 30	92 60	Lanz.	71 —	2310
Viac. 4	87 —	87 —	Ambr.	1890	1890
Talm. 6	86 40	86 60	Ass. P.	2270	2280
Pat 7%	98 —	98 —	Fiorio	10 50	10 60
(ex-c.)	84 625	85 —	Bonfi.	4350	4300
A. Gen	7750	4285	Silos	10.750	10.750
» 7 ex	4750	4550	Milan	1240	1300
Medi.	2200	3500	Immob.	187 —	184 —

A TORINO

	16	17		16	17
Mariti.	1443	1445	Tor. N.	88 —	86 —
Italgas	26 375	26 625	Viva	118 —	122 —
Gas	1720	1119	Ansald.	150 —	150 —
Terni	233 —	236 —	Viscosa	2472	2470
F.I.A.T.	452 —	453 —	Fibre T.	3072	3082
Unes	599 —	600 —	Cir	1750	1750
Elet.	2345	2339	Edison	2360	2363
Eso	2065	2065	Anic	184 50	185 —
Fiuvia	2126	21 60	Rum. a	42 25	44 25
Marelli	540 —	540 —	M. Poli	2315	2315
Pirl	462 50	463 75	Saffa	864 50	864 50
Savig.	72 —	72 —	Eurib.	750 —	730 —
Naz.	23 75	24 50	Unica	58 25	58 —
Incet.	116 50	116 —	Cart. It.	3075	3125
Mecc.	760 —	760 —	Burgo	5580	5625
Fiat.	514 50	524 —	Fornit.	8150	8150
Viva	118 —	122 —	Taro P.	975 —	975 —
Ansald.	150 —	150 —	M. A. I.	13.600	13.800
Viscosa	2472	2470	Saslie	94 —	95 50
Fibre T.	3072	3082	Valdar.	3440	3450
Cir	1750	1750	Mar. E.	990 —	990 —
Edison	2360	2363	Safie	890 —	890 —
Anic	184 50	185 —	Ferro	515 —	510 —
Rum. a	42 25	44 25	Stam.	309 —	309 —
M. Poli	2315	2315	Weat.	194 —	197 —
Saffa	864 50	864 50	Parem.	420 —	425 —
Eurib.	750 —	730 —	Chiari	365 —	365 —
Unica	58 25	58 —	Pirelli	940 —	945 —
Cart. It.	3075	3125	Safie	828 —	832 —
Burgo	5580	5625	Lin. gas	1300	1430
Fornit.	8150	8150	Telve	13.100	13.100
Taro P.	975 —	975 —	Borgo	12.800	12.775
M. A. I.	13.600	13.800	Safim	1250	1240
Saslie	94 —	95 50	Vinc.	407 —	400 —
Valdar.	3440	3450	Lanz.	71 —	2310
Mar. E.	990 —	990 —	Ambr.	1890	1890
Safie	890 —	890 —	Ass. P.	2270	2280
Ferro	515 —	510 —	Fiorio	10 50	10 60
Stam.	309 —	309 —	Bonfi.	4350	4300
Weat.	194 —	197 —	Silos	10.750	10.750
Parem.	420 —	425 —	Milan	1240	1300
Chiari	365 —	365 —	Immob.	187 —	184 —
Pirelli	940 —	945 —			
Safie	828 —	832 —			
Lin. gas	1300	1430			
Telve	13.100	13.100			
Borgo	12.800	12.775			
Safim	1250	1240			
Vinc.	407 —	400 —			
Lanz.	71 —	2310			
Ambr.	1890	1890			
Ass. P.	2270	2280			
Fiorio	10 50	10 60			
Bonfi.	4350	4300			
Silos	10.750	10.750			
Milan	1240	1300			
Immob.	187 —	184 —			

La riunione terminale della settimana, che coincide con la seduta della risposta prenot. presenta un mercato in lieve ribasso. Come sempre, sono all'ordine del giorno le compere di Italgas su un fondo attivo e ulteriormente sostenuto; migliori, così larghezza d'impostazione le Borgo e le Rumianca; resistenti le Stet. Le Fiat equilibrate, mentre Montecatini e Viscosa risultano indebolite.

Attività stazionaria nei rimanenti settori, con un fondo di guerniera e vuota resistenza.

Cambi ufficiali per l'esportazione: New York 624,50.

Prezzi informativi delle valute: sterlina oro 1660-1660; marengo 1630-1650; sterlina turistica 1600-1610; dollaro carta 668-700; franco svizzero 159,25-160,25; franco francese 156-158; oro fino 897-907; argento 20-20,50.

A MILANO

La risposta — prezzi al 6 conclusa stamane coll'abbandono di quasi tutte le partite prenotate, accentuata fatta per le Italgas. Tale circostanza ha contribuito a rafforzare la posizione di questo titolo, visto che i venditori, obbligati a consegnare, hanno dovuto compilatare la loro copertura.

Oltre alle Gas, anche altri titoli si sono fatti notare per la loro fermezza. E' questo il caso delle Finalder, delle Nord-Milano, delle Lini delle Lane, dei Tessili, delle Caffari, delle Campania e delle Terni nel settore elettrico. Migliori anche i Fondi Rustici, Saffa e Burgo.

In complesso la settimana si chiude con una intonazione astenuta che trova conferma anche nell'immediato dopolistino e che lascia adito a migliori prospettive per il prossimo mese borsistico.

Dollaro esportazione 624,50.

Ecco i prezzi: Generali 6220; Fibre 2994; Viscosa 2475; Finsider 530; Montecatini 832,50; Ansaldo 148; Centrale 6060; Fiat 462; Nebiolo 53,50; Edison 1967; Sip 2137; Terni 238; Unes 598; Romana Zuccheri 720; Anic 185; Saffa 833; Italgas 96,62; Rumianca 64,50; Burgo 5610; Italcementi 5080; Pirelli 961; Pirelli & C. 940.

Prezzi informativi: Sterlina oro 2478-2500; Marengo 6750-6850; sterlina turist. 1610-1620; dollaro carta 696-700; franco svizzero 160,25-160,50; franco francese 155,50-157,50; oro fino 900-905; argento 19,25-19,75.

CRONACA CITTADINA

Offrono denari, ospitalità, viveri e medicinali

Gara di generosità per assistere gli alluvionati

In tre ore raccolto oltre un milione da "La Stampa,,

Le drammatiche notizie che di ora in ora giungono dalle terre allagate del Veneto hanno suscitato [illegible] l'opinione pubblica della nostra città, che già tante volte ha vissto vicino a sè il furore delle inondazioni. Sempre più numerose giungono le offerte di aiuto: alla Prefettura, ai giornali, alla Croce Rossa, al Comitato Civico, a tutti gli altri enti di raccolta. E non sono solo grandi ditte industriali o commerciali, istituti bancari, associazioni benefiche, che recano l'apporto dei loro potenti mezzi finanziari, ma anche commercianti, artigiani, impiegati, operai, umile gente del popolo disposta a privarsi non certo del superfluo ma perfino dell'indispensabile per un dovere di [illegible] solidarietà verso chi ha perso tutto, salvando a stento la vita.

Fra le prime offerte giunte stamane al giornale è quella di un gruppo di dipendenti della Tesoreria Civica, che si dichiarano disposti a prendere presso di sè un piccolo profugo ciascuno; mentre la famiglia Vandetti è pronta a cedere tre stanze [illegible] a Garbido a Castiglione Torinese. Particolare significato acquista la proposta dell'impiegato della Fiat Mirafiori, Edoardo Ferrante, che abita in via Issoire 191, con moglie, tre figli ed i genitori, il quale si offre di ospitare a pranzo ed a cena dei bimbi del Polesine. E così via, per tutta la mattina, in un nobile [illegible] di solidarietà.

Ma non solo [illegible] offerte di denaro, di indumenti, di materiali, con proposte di ricovero e di ospitalità, Torino è stata fin d'ora in prima linea nella grande opera di soccorso: Torino ha offerto anche i suoi uomini più attrezzati ed i suoi mezzi più adatti. Alle 9,30 sono partiti per le zone allagate venti Vigili del fuoco con cinque barche a motobarche, su speciali autocarri. Guida la colonna il comandante del corpo cittadino ing. Bigi.

Il Comando militare territoriale ha disposto per l'immediata partenza, per ferrovia, di un contingente di 500 uomini del battaglione pontieri della Divisione «Cremona», attrezzati con 5 barconi fuoribordo e 60 pontoni pneumatici. Un altro reparto, dotato di potenti natanti, è stato dislocato dalla zona del Lago Maggiore, coi automezzi propri. Tutti raggiungeranno la zona di Rovigo e del basso Polesine.

A mezzogiorno, stante l'affluire continuo delle offerte, non è stato possibile ancora stabilire un bilancio esatto delle somme giunte ai diversi centri di raccolta. Oltre a quelle già segnalate dalla nostra edizione del mattino: Fiat 9 milioni, Sip 1 milione, Martini e Rossi 500 mila, Cinzano 500 mila, segnaliamo quella pure di 500 mila lire portata al Prefetto dal comm. Muggia, presidente della Associazione commercianti, a nome della categoria rappresentata. L'Associazione ha inoltre rivolto un appello ai commercianti di Torino e provincia «perchè vengano generosamente in soccorso delle popolazioni più duramente colpite dall'alluvione. Le offerte in merci e denaro potranno anche essere inviate all'Associazione, in corso Vittorio Emanuele 80, che le convoglierà al Comitato Civico».

Anche al nostro giornale l'afflusso delle generose offerte è stato incessante: in tre ore, dalle nove a mezzogiorno, è stato raccolto più di un milione di lire; per la maggior parte piccole somme, che testimoniano quanto l'impeto di umana solidarietà sia sentito fra i privati meno abbienti. Alla somma bisogna aggiungere lire 500 mila offerte da «La Stampa» e lire 422 mila raccolte ieri per gli alluvionati del Piemonte.

Oltre alla somma di un milione e 861 mila lire raccolte ieri, alla Prefettura sono pervenute stamane lire 1.393.385. Fra le principali offerte segnaliamo: direzione e personale Società Assicuratrice Industriale 378 mila; Banco Popolare di Novara 850 mila; Direzione e personale Banco di Roma 907 mila; Banco Napoli 250 mila. L'Ente provinciale per il Turismo, inoltre, ha disposto per l'erogazione di 100 mila lire. La Società Olivetti ha sottoscritto cinque milioni; i suoi cinquecento dipendenti verseranno mezza giornata.

Il Consorzio Agrario ha deliberato i seguenti provvedimenti: messa a disposizione degli agricoltori danneggiati nella provincia di Torino di 500 quintali di grano da semina a lire 8.250 al quintale; erogazione di lire 100 mila.

Gli uffici del nostro giornale rimarranno oggi aperti fino a mezzanotte per ricevere le offerte dei lettori. L'elenco sarà pubblicato sull'edizione del mattino di domani.

In mattinata, l'Unione Italiana Lavoratori ha diramato una comunicazione ufficiale alle organizzazioni locali della C.G.I.L. e della C.I.S.L. perchè aderiscano alla proposta di rivolgere un invito ai lavoratori di versare alla Croce Rossa l'importo di una giornata lavorativa a favore dei colpiti dai recenti alluvioni. Già di loro iniziativa, i dipendenti della Compagnia di assicurazioni «Toro» hanno deciso di devolvere per i sinistrati l'importo di mezza giornata.

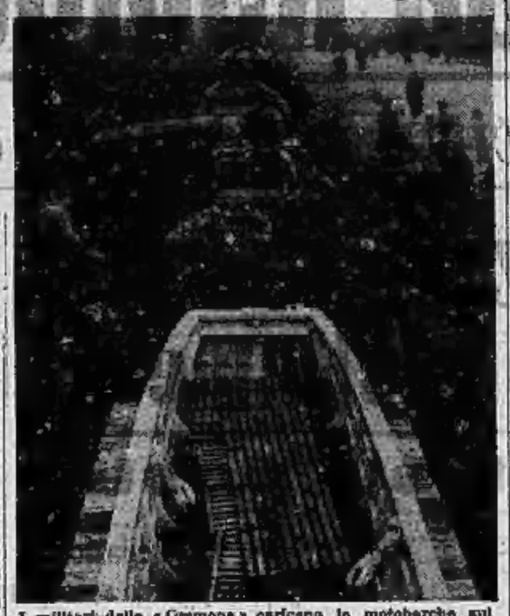

I militari della «Cremona» caricano lo motobarche sul treno speciale per il Polesine. (Foto Moisio)

Arrestati per bancarotta

Un commerciante ha dissipato beni per 140 milioni

Il commerciante in tessuti Nicolò Grisafi fu Filippo, nato a Girgenti nel 1906, già abitante in via Cavour 5 e attualmente senza fissa dimora è stato arrestato stamane dai carabinieri in servizio presso la Procura della Repubblica. Il Grisafi, dichiarato fallito nell'agosto dello scorso anno, è stato colpito da mandato di cattura per bancarotta fraudolenta. Egli avrebbe dissipato fra il maggio 1949 e l'agosto 1950 beni per 140 milioni di lire; inoltre avrebbe sottratto e occultato molte attività della sua azienda ai danni dei creditori. Da circa otto mesi il commerciante era irreperibile. Stamattina i carabinieri lo hanno sorpreso in una pensione del centro.

E' pure stato tratto in arresto il negoziante Giuseppe Camba fu Secondo di anni 56 da Rivoli abitante in via Perrone 2. Egli ultimamente commerciava in tessuti all'ingrosso e acquistò dal Grisafi un ingente quantitativo di merce sottocosto, pur conoscendo lo stato di dissesto del siciliano. Il guadagno da lui conseguito in modo illecito sarebbe di diversi milioni.

I carabinieri della Procura stanno pure indagando sull'attività di certo Mario La Farina di Gaetano nato a Messina nel 1923 residente a Roma impiegato chimico. Egli è accusato di truffa e di falso in titoli di credito ai danni di Pietro Martucci.

Un gruppo di profughi è giunto stamane a Porta Nuova

Provvisoria sistemazione alle casermette di borgo S. Paolo

Rosa Dinarello con i suoi tre bambini.

Come le altre città italiane, anche Torino si prepara ad accogliere i profughi del Polesine. Già questa mattina sono affluite le prime famiglie che vengono sistemate provvisoriamente alle Casermette di Borgo S. Paolo. Un gruppo di scampati alla disastrosa alluvione è giunto alle 8. Sono rodigini fuggiti dalla città invasa dalle acque. Hanno dovuto abbandonare le loro abitazioni portandosi via soltanto le cose più indispensabili: qualche vestito, un po' di biancheria. Hanno perduto tutto e la sciagura che li ha colpiti traspare dai volti spaventati, dagli sguardi smarriti.

Particolarmente pietosa l'odissea di una giovane donna, Rosa Dinarello, costretta ad abbandonare Rovigo con i suoi tre figli: Angelo di 10 anni, Elisabetta di 8 e Giuseppe di 3. Il marito è rimasto laggiù a combattere contro la furia delle acque. L'ordine di sgombero per le donne e i bambini è giunto a Rovigo l'altra sera. La Dinarello ha raccolto quello che poteva e ha lasciato la sua casa nei sobborghi della città a bordo di un autocarro che l'ha portata ad Este. Qui è salita su di un treno e dopo un lungo viaggio è giunta a Torino.

Di quello che è avvenuto nei giorni scorsi non ricorda quasi più nulla e preferisce non parlarne. Accenna invece alla morte maligna che da anni si accanisce contro la sua famiglia: la donna infatti ha già una triste esperienza in materia. Nel 1942 dovette fuggire dalla Cirenaica; ritornatavi nel dopoguerra ha dovuto lasciare nuovamente la sua ex-colonia nel 1947, benchè, dopo aver girovagato per l'Italia, aveva trovato una sistemazione nel Polesine. Ora la sua odissea è ricominciata. Unica consolazione per lei è quella di essere stata destinata a Torino dove, alle Casermette San Paolo, abitano i suoi genitori con un fratello, anch'essi profughi dall'Africa.

La Prefettura, d'accordo con il Provveditorato agli Studi, ha preso provvedimenti per il ricovero di alcuni di profughi provenienti dalle zone alluvionate. Alla Prefettura non è ancora giunta la comunicazione ufficiale circa l'arrivo dei 5000 abitanti di Rovigo che dovrebbero essere ospitati

Di nuovo gli spiriti stamane in corso Palermo

La giovane commessa accompagnata in commissariato - Folla di curiosi davanti al negozio

Stamane gli spiriti sarebbero ricomparsi nella salumeria di corso Palermo 114. Si sono dimostrati affamati: hanno fatto balzare un quarto di vitello dal frigorifero al banco di vendita. Il proprietario però non è soddisfatto di queste gentilezze che gli risparmiano la fatica e sembra deciso a licenziare la commessa-medium. La giovinetta stamane si è recata in questura e poi nella sua abitazione. E' piuttosto malinconica: non sa affatto spiegarsi la ragione di tanto scalpore destato attorno a lei.

Il nostro collaboratore Tommaso Palamidessi, esperto e studioso di scienze occulte, ha voluto sentire la ragazza.

«Bianca Marani — egli scrive — è nata il 1° aprile 1933 alle ore 9, in Torino. Questi dati ci conducono all'oroscopo di un tipo dotato di poteri magici incoscienti con predisposizione all'ossessione spiritica transitoria. Due vicini di casa hanno confermato che la Marani ha talora parlato in francese, nella ricordando a fenomeno cessato. La giovane medium ha accennato a incubi paurosi che di notte la fanno soffrire; a sussulti, tremiti con sensazioni di vento gelido alle mani, stato di angoscia e palpitazioni cardiache, con suddivisioni di voci e suoni di oltretomba.

Un agente di P. S. allontana i curiosi dal negozio

La Marani dice anche di provare la precisa sensazione di essere penetrata da una forza che la trasforma e la costringe a pensare e parlare in modo del tutto inconsueto. Dai suoi racconti e da quello dei testimoni è logico supporre una dissociazione psichica della personalità seguita da azioni inconsuete, quali gli spostamenti degli oggetti, i sinistri scricchiolii dei mobili ed i sibili paurosi.

Tale il giudizio di uno studioso, mentre secondo me la ragazza può essere incorporata e tormentata ad intermittenza da una entità burlona che si diverte a impaurire tutti quelli che avvicinano la Marani, provocando reali interessi che alla paziente. La ragazza è fidanzata ed il giovane che la deve sposare vive nel timore di vederai smaterializzare da un momento all'altro, questa simpatica figliola. Speriamo di no. Del resto con una buona cura di calcio e fosforo si può mettere tutto a tacere. L'organismo del medium è così fatto.

Circa l'autenticità dei fenomeni, personalmente non abbiamo visto niente, tuttavia le testimonianze sono molte per poter credere ai fatti. In merito alla genesi dei sintomi, abbiamo saputo dall'interessata, che ebbero inizio dopo che fu seppellita in cantina, dopo il crollo della casa per un bombardamento della passata guerra».

Il Presidente Einaudi all'Accademia di Scienze

Il presidente della Repubblica Luigi Einaudi, accompagnato dalla consorte, è giunto stamane a Torino, proveniente da Dogliani. Nel pomeriggio alle ore 17 parteciperà alla cerimonia dell'inaugurazione per il 189° anno di lavori dell'Accademia delle Scienze.

LA SETTIMANA IN BORSA

Vigilia dei riporti

Il nostro collaboratore finanziario ci telefona da Milano:

Questa settimana ha palesato tutte le caratteristiche del periodo che precede immediatamente la risposta premi e i riporti. I due punti critici, che tutti i mesi si rinnovano, hanno presentato questa volta due aspetti particolari meritevoli di più attento esame.

Innanzitutto parliamo della risposta premi. Non è che il volume di tali operazioni sia quest'ultimo mese più gravoso del solito; ma l'andamento tutt'altro che brillante del mercato porterà come conseguenza l'abbandono di quasi tutte le partite prenotate.

In secondo luogo è venuta automaticamente a determinarsi una netta divisione fra i titoli soggetti al gioco dei premi, e cioè i titoli a larga diffusione — come Bastogi, Fibre, Viscosa, Cattici, Fiat, Edison, Anic, Pirelli — e i titoli che, invece, non vengono trattati solitamente a premio, e cioè quelli a mercato più ristretto. Le [illegible] categorie di valore hanno tenuto, durante la settimana un contegno contrastante. Piuttosto pesanti i primi; [illegible] da buoni spunti di rialzo i secondi.

Ed è proprio nel settore degli out-siders che la speculazione ha trovato terreno favorevole. Così si spiegano i progressi compiuti dalle Monteponi, Dalmine, Casigeno, e se vogliamo anche Finsider, Ilva e Terni. A questo [illegible] sono venute ad aggiungersi l'Italgas e nuovamente le Bonifiche Ferraresi. Inoltre taluni tessili — come Cantoni, Lane Rossi e Cotoniere Meridionali, piuttosto depresse nelle settimane precedenti — hanno trovato modo di ricuperare parte del perduto.

Questa è la situazione odierna del mercato, che non può dirsi del tutto soddisfacente.

Hanno fatto ritorno da Roma i dirigenti dell'A. N. Agenti di cambio. Benchè fino a questo momento nessuna comunicazione ufficiale sia stata resa nota, [illegible] che le competenti autorità finanziarie abbiano esortato a deporre ogni speranza circa il problema della nominatività, almeno fino alle prossime elezioni politiche.

a. c.

«Conte umani e non donna» è il titolo della conversazione per signorine che, per iniziativa della Piccola Opera Turris Eburnea, il prof. Peyron terrà lunedì alle ore 21, nel salone di Palazzo Chiablese.

PASSATEMPI

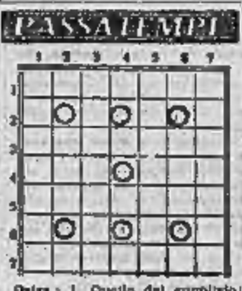

Orizz.: 1. Quello del suppliziato; 3. Colori smaltiti; 4. Epoche - Tre quarti di noce; 5. Avanzi di panno; 7. Figura geometrica.

Verticali: 1. Taberna; 2. Nel verbo essere; 3. Carattere di stampa; 5. Vanno a branchi; 6. Preposizione articolata; 7. Assassino.

SPETTACOLI

Teatro ALFIERI
Stasera ore 21,15
Domani ore 15,30 e 21,15
ULTIME 3 RAPPRESENTAZIONI
della Compagnia di Rivista
CARLO DAPPORTO

CRISTALLO
Via Roma
Questa sera
Balletti Bertelly
Orchestra
MILLEPIEDI
Domani ore 17,30: Tè

COLUMBIA DANCING
GRANDE SUCCESSO
delle
7 VIENNESI
dal
MARION BALLET

GINNASTICA ARTISTICA
CAMPIONATI NAZIONALI MASCHILI
11-12 Novembre
Palestra via Magenta n. 12

REPOSI
Grande successo del
baccalaureato 50th Century Fox
L'UCCELLO DI PARADISO
con DEBRA PAGET
L. JOURDAN - J. CHANDLER

VITTORIA
Cameriere
bella presenza offresi...
con ELSA MERLINI
VITTORIO DE SICA
ALDO FABRIZI

CAPITOL
Proseguono con successo
le repliche di
SOLA COL MIO PECCATO
con JEANNETTE SCHULTZE
CORNELL BORCHERS

Ariston-Statuto-Massimo
Si ride di gusto...
TOTO' TERZO UOMO
con TOTO'
Primas MANNI - Bill FARNO
Ultimi due giorni

TORINO
Domani, alle ore 10,30
Spettacolo per il Mondo piccino
con
MUSICA MAESTRO
Technicolor di W. Disney

Echi di cronaca

IL SISTEMA RATEALE familiare, senza cambiali in banca, è quello praticato dalla F.A.N.T. via dei Mille 12. Abbigliamento completo: Tessuti, Sartoria, Calzature, Radio, Orologi, Cucine, ecc.

MOBILI BAROVERO. Esposizione permanente. Vasto assortimento. Facilitazioni pagamento. V. Valperga Caluso ang. c. Belfiore

ARTERELLA. Fabbrica lampadari, abat-jours, cristalli, porcellane, articoli regalo. Via Carlo Alberto ang. via Maria Vittoria.

CASARELLA MOBILI buoni e di serie. Garanzia scritta. Anche lunghe rate. Via Garibaldi 3 (multilati). Telef. 41-307.

PALETO' ELEGANTI sportivi per signore. Prezzi ridottissimi. Vend. privata. Costa, v. Mazzini 36.

da TORINO
in due ore al $200
apertura di stagione
MONTI DELLA LUNA
(CESANA)
Soggiorno funzionante
AUTOPULLMAN
FIRPI Piazza C. Felice 85 Telefono n. 535-580
e visite le Agenzie di viaggi)

bio-pan cancella l'ARTRITISMO
ARTRITI
ARTROSI
deformanti
SCIATICHE
SINOVITI
VENE VARICOSE
postumi da
CONTUSIONI
FRATTURE
PARALISI INFANTILI
IN VENDITA IN TUTTE LE FARMACIE
OPUSCOLO GRATUITO A RICHIESTA

IMCARADIO
I migliori apparecchi radio, della più rinomata Casa italiana
Pangamma AM/FM
Nicoletta IF 51
Conc. per il Piemonte:
Dr. Ing. GARIZIO
VIA S. TERESA, n. 13
(tra via Arsenale e via S. Francesco d'Assisi) - Telef. 44-753
Rateazioni - Speciali agevolazioni per operai ed impiegati.
Laboratorio riparazioni
Telefono 44-755

il vero amico del fegato
BERGIA
RABARBARO

TORINO OGGI
Wallace BEERY
DCN
Jack IL BUCANIERE

PRIMA: UN SUCCESSO TEATRALE
Filumena Marturano
POI UN SUCCESSO RADIOFONICO
Filumena Marturano
OGGI UN GRANDE SUCCESSO CINEMATOGRAFICO
Filumena Marturano
Da "La Stampa" del 16 novembre
... nell'episodio centrale della matrice triestina si conclude: diverte lecconte vicenda che trasportata dal palcoscenico allo schermo ha conservato tutto quello che l'autore vi ha messo di comico e di amaro... Vice
Dalla "Gazzetta del Popolo" del 16 nov.
... fra la recitazione di quel mago che è Eduardo il quale muove un sopracciglio ed evoca un mondo, o quella di Titina splendida attrice che dispone a modo suo dello spettatore, ... Filumena Marturano può anche non essere un grande film, ma è un film che incanta. G. C.
Filumena Marturano
NELLA INSUPERABILE INTERPRETAZIONE DI
Edoardo e Titina DE FILIPPO
ASTOR
PREZZI NORMALI

LIQUORE STREGA
DIGESTIVO - DELIZIOSO

crema ELAH
il dolce delle famiglie

UNA GRANDE LIQUIDAZIONE
La Ditta L.I.R.A.F. Galleria S. Federico
(fronte Cinema Lux) liquida tutte le merci esistenti per rinnovo dei locali
I MIGLIORI ARTICOLI FIORENTINI RICAMATI A MANO
VESTAGLIE - PARURES - LENZUOLA - TOVAGLIATI d'ogni genere e misura - SERVIZI DA THE' e mille altri articoli a prezzi imbattibili.
VISITANDOCI VI CONVINCERETE DEI NOSTRI PREZZI E QUALITA' DELLA MERCE

Avigdor
TORINO
VIA MAZZINI 42
Tel. 86-380 - 86-390
tessuti per arredamento tendaggi - tappeti

Visitate la GRANDE ESPOSIZIONE PERMANENTE - Telefono 46-795
MOBILI DI CANTU'
VIA S. FRANCESCO DA PAOLA, 17 ang. VIA GIOLITTI
AGEVOLAZIONI DI PAGAMENTO

POSATE INOSSIDABILI CROMATE ARGENTATE
Cambiate ho le posate che vi occorrono e vi serve bene
LISTINI GRATIS

Cavsano
PIAZZA C. FELICE 28 TORINO

LAVATRICE AUTOMATICA THOR
LAVA BIANCHERIA - STOVIGLIE
LAVATRICI CAVICCHIOLI
V.P. MICCA S. TORINO

Di dove vengono le buone idee?
Le buone idee, quelle che risolvono di colpo ogni vostro problema, vi vengono alla mente quando meno ve l'aspettate. Perchè vengono? Bisogna aiutare il cervello ad avere l'ispirazione. Un sensazionale articolo in fatto di arredamento vi insegna la maniera che permette a molti uomini famosi di avere frequenti lampi di genio.
LUSSO E CONFORT ANCHE A RATE
MOBILIFICIO S. DOMENICO
VIA S. DOMENICO 2 ANG. VIA MILANO

Rappresentante per Torino e provincia:
Ditta GIACINTO RUFFINATTO
Via Fratelli Carle, 4 - Telefono 32-276 - TORINO

DETTO FRA NOI

Queste donne, martiri sorridenti

Lettera del signor Ubaldo Cavalli, Bologna:

« Voglio parlarle d'una debolezza femminile che non ha ancora cessato di stupirmi (ma ho soltanto venticlnque anni): quella dei piedi. Venditore in un negozio di scarpe, ho potuto constatare che nessuna donna, di qualunque età e condizione sociale, confessa il sacrificio affettivo dalle scarpe che porta. Tutte dichiarano freddamente almeno due numeri in meno, con quanta più fatica per il commesso può immaginare. Alcune protestano vivacemente, sostenendo di dire che occorre un « 39 »; altre, si ostinano a far entrare in montagne nel topolino e dicono, strizzando i denti ai primi gradi: « Mi fanno un po' male perchè non nuove... ». Spesso, mentre mi trovo ai piedi d'una cliente, odo una voce di strega che dice: « Ora mi si vuole un " 40 " perchè sono un po' ingrassata, ma prima mi bastava un " 37 "... ». Alza gli occhi per guardarla e vede una donna che ha passato da parecchi lustri l'età della civetteria. Molti fabbricanti aggirano la difficoltà aliquotandoli, nel seguente « numeri », alla misura inferiori, per cui il 39 diviene 37 e così via. Ma come spiega che le donne si preoccupino tanto delle loro estremità e niente delle loro cavigliе, per esempio, e dei loro nasi? ».

Cose vecchie come il mondo, signor Ubaldo. Si sa che la donna ha la vocazione del martirio spontaneo. Ama l'uomo che la fa soffrire, ama le cose che la fanno soffrire. Per secoli, ogni volta che ha dovuto comperarsi un paio di scarpe, s'è prefissa generalmente questo duplice scopo: che le scarpe fossero più piccole del suo piede; e che, per tale ragione, la procurassero tribolare. La donna ha soprattutto una debolezza, a differenza dell'uomo che no ha parecchie: la moda. Ora la moda, che obbedisce in tutto al vento del capriccio e passa dai cappelloni ai tegamini, dalle gonnacciucce alle campane, si è quasi sempre mantenuta fedele ai piccoli piedi, malgrado i notevoli sagrifici che esso comporta; e forse a causa di questi. (S'incomincia nel Quattrocento: trampolleggiando sulle sue basi, scarpine scollate a pant, stivaletti, la donna procede per i sentieri dell'eleganza, aggrappandosi al braccio del compagno o cercando di raggiungerlo a passettini. L'uomo può marciare con larghe falcate libere da costrizioni; la donna, no. La sua sudditanza all'uomo incomincia dai piedi. Perciò tra le rivendicazioni femminili, la prima è quella delle scarpe.

Le suffragette capitanate da Sofia Pankhurst, che assediano il Parlamento inglese gridando: « Uguaglianza! » parlano scarpe senza tacco, ampie come barche. I tacchi hanno accompagnato le varie tappe dell'emancipazione femminile: da essi nasce la minichetta e, più tardi, la prima deputatessa. Ma si tratta di brevi e saltuarie infedeltà della donna al suo eterno, incancellabile amore: lo scarpino che fa il piedino).

Comunque, lei si rivela poco conservatore, signor Ubaldo, quando suppone che le donne si disinteressino delle loro cavigliе o del loro naso, per dedicarsi anima e corpo al problema, apparentemente insolubile, per cui il contenuto d'una scarpa riesce ad essere di volume superiore al contenente. Non è che se ne disinteressino; è che, in quel settore, passano fasi delle illusioni. Niente impedisce a una donna di credere che le sue cavigliе siano modellate come quelle della Venere di Milo o, per essere moderni, di Betty Grable; anche se, in realtà, evocano l'immagine di un prosciutto o di un ferro da calza. Niente le impedisce di credere all'irresistibile seduzione di un naso esageratamente barbonico, o considerevolmente spiaccicato. Dopo tutto, lo stesso Pascal non sapeva con precisione che forma avesse il naso di Cleopatra. Invece, per i piedi, non c'è scampo: le cifre parlano. Nessuna possibilità di illusione: il « numero » è implacabile. Perciò, quando allunga il piede davanti al calzolaio, la donna si sente a nudo come davanti a un confessore. E secondo me, un calzolaio che nel momento critico cela quando le scarpe non entrano, solleva gli occhi in faccia alla cliente per cogliere il suo imbarazzo, è non soltanto poco cavalleresco, ma terribilmente indiscreto.

Lettera di « Annamaria », Vercelli:

« In un momento assai difficile per lei, ho accolto in casa una parente, benchè non avessi il minimo obbligo di farlo; ma invece d'esserne grata di questa buona azione, essa mi tratta con indifferenza e peggio, mentre esima di premure una mia cugina che, per davendole tutto, non ha mai mosso un dito per lei. Come spiega questo, mi dica? ».

Le buone azioni, rispondo, sono uno specchio in cui è dolce mirarsi. Perciò si preferiscono sempre quelli che ci debbono qualcosa, a quelli cui dobbiamo qualcosa.

Lettera di « Anonimo R. », Asti:

« Affido a lei un caso delicato e di per sè sanguinoso (perchè le rilango etichettare o non permesso dell'esistenzialismo, verismo, positivismo, atrofismo nichilistico della casistica erotica di oggi). Nel '45, a ventun anni, reduce dalla guerra, intreccio una relazione con una ragazza diciannovenne; relazione che dopo due anni trovo, per coefficienti indecifrabili. Continuo i miei studi interessi (respingendo disagevole, con la mia licenza del liceo classico, infarto quanto possa suggerirla e: si occupi un po' più di lui, o un po' meno di lui, secondo i casi. — Romana Boccia, Torino. - Mi scusi. La sua lettera è rimasta sepolta sotto un cumulo di lettere pemelle, tutte ugualmente e tristemente evocatrici di squallide stanze fi metri tre per tre, senza finestra e con la sola porta di ingresso per sfogo di aria e di luce », in cui mangiano, dormono, si lavano, respirano accatastate, famiglie di quattro, cinque, sei persone; lettere colme di promiscuità, rimorso, umiliazioni, collere, suppliche; e lettere che, dopo aver segnalato la incongruenza, gl'intoppi burocratici e, peggio, dell'Ina-Case, mi esortano a « spender parole » contro di essa, svergognarla pubblicamente, mandarla nuda per le strade come Lady Godiva. Ammettiamo ch'io sprechi parole. Che fa Fiat? Legge (se legge), sbadiglia, si stira, pigia il bottone del campanello e ordina per forza di abitudine al pandolo amanuense sopraggiunto: « Archivi la pratica ». Tanto di scherzare, signor Boccia; in realtà mi arrovello, sentendo l'estrema inutilità delle parole. Tutto questo passo per lei, è dire qui: « Attenzione! Romolo Boccia, operaio curvatore vetri, coniugato e vivente con la moglie e due bimbi, rispettivamente di 5 anni e 5 mesi, in un capo bugigattolo di via Madama Cristina 11), senza una cazzuola pulita e stirata, a prezzi ragionevoli ». — Franca F., Torino. - Non dubiti: se avrò un buon marito per « ventisettenne, istruita, ottima massaia, provvista di doti fisiche e morali », glie lo comunicherò subito.

Clara Grifoni

TRISTE ODISSEA PER LA GENTE DI ROVIGO

Fuggiti dalle loro case con pochi indumenti, questi abitanti di Rovigo si sono costruiti un ricovero di fortuna su una piccola altura, in attesa che le acque del Po cessino la loro opera nefasta.

HITLER E I SUOI GENERALI

Le responsabilità dei capi per una lotta senza speranza

Il conflitto tra due doveri tragici e inconciliabili

Perchè, tranne una ristrettissima minoranza (quella che partecipò e aderì al « putsch » del 20 luglio 1944), i capi militari tedeschi hanno fatto per far cessare una lotta che, dopo Stalingrado ed El-Alamein, essi sapevano ormai senza speranza e per riparcarne così al loro popolo gli orrori di una catastrofe senza precedenti? Ecco il problema che l'ex-capo dell'Ufficio Operazioni della Wehrmacht, generale Adolf Heusinger, si pone nelle ultime pagine del suo libro « Hitler e la Wehrmacht ». La risposta è quella di un soldato ligio al proprio giuramento e ai principi dell'onore e della disciplina militare. Ma essa non rifiuta nè sminuisce la parte di responsabilità che incombe, nella rovina del loro Paese, ai grandi capi militari tedeschi: nè capokanna in via assoluta coloro che, come i congiurati del 20 luglio, scelsero un'altra alternativa.

X

(Aprile 1945. Piccola località nel Harz. Un generale collocato a riposo e il comandante, già graduato, di una compagnia di « territoriali »).

IL GENERALE. — *Lei mi ha chiesto che cosa dicevo da due mesi a questa parte ai miei uomini. Ebbene, le dirò che ho detto loro quello che ho sempre detto loro: che la Germania doveva essere difesa fino all'ultimo uomo, fino all'ultima cartuccia, fino all'ultimo respiro. Ho detto loro che ogni soldato tedesco aveva il dovere di battersi fino alla morte, anche se la sua patria fosse stata ridotta a un mucchio di rovine. Ho detto loro che ogni soldato tedesco aveva il dovere di battersi fino alla morte, anche se la sua patria fosse stata ridotta a un mucchio di rovine. Ho detto loro che ogni soldato tedesco aveva il dovere di battersi fino alla morte, anche se la sua patria fosse stata ridotta a un mucchio di rovine.*

IL COMANDANTE DI COMPAGNIA. — *Di difendere questa località.*

IL GENERALE. — *Quali sono gli effettivi della Sua compagnia?*

IL COMANDANTE DI COMPAGNIA. — *Teoricamente, 125 uomini; ma, di fatto, 35 o 40 al massimo.*

IL GENERALE. — *E di quante armi dispone?*

IL COMANDANTE DI COMPAGNIA. — *Di diciassette fucili italiani, avanti ciascuno pochi caricatori di riserva, e di alcuni vecchi « Panzerfaust ».*

IL GENERALE. — *E come si propone Lei di difendersi?*

IL COMANDANTE DI COMPAGNIA. — *Collocando a tutti gli accessi del villaggio degli sbarramenti...*

IL GENERALE. — *Così l'intero villaggio sarà distrutto e gli Americani supereranno senza nessuna difficoltà i Suoi sbarramenti!... Mi ascolti bene. Con le forze di cui Lei dispone qualsiasi difesa è impossibile. L'ordine che Lei ha ricevuto è ormai superato dagli avvenimenti... D'altro canto, la guerra è finita, e per noi perduta... I Suoi bravi territoriali sulla mattanza alla situazione. Meglio che Lei cerchi di salvarli alle loro famiglie.*

IL COMANDANTE DI COMPAGNIA. — *La guerra è finita, perduta... Mi scusi, signor generale: e da quando lo so, Lei? Da un pezzo!*

IL GENERALE. — *Perchè mi fa simile domanda?*

IL COMANDANTE DI COMPAGNIA. — *Lei mi consiglia oggi di cessare ogni resistenza. Perchè i nostri capi militari non hanno fatto nulla per far cessare prima una lotta che era senza speranza?*

IL GENERALE. — *Da molti mesi mi rivolgo la stessa domanda. Essa costituisce il maggior rimprovero che ci potrà esser fatto domani e nell'avvenire... Rifacciamoci un po' indietro. Il numero dei generali che vedessero la situazione dall'alto e nel suo svolgimento generale era abbastanza limitato. Ora, per loro c'erano due maniere di servire il loro Paese. Essi potevano, pur serbando fedeltà al loro giuramento, tentar di rimediare al progressivo peggiorare della situazione esponendo il loro pensiero con obiettività e sangue freddo. Ma, com'è evidente, tutto dipendeva dall'ascolto che il capo supremo avrebbe concesso ai loro consigli. Oppure, essi dovevano passar sopra alle norme della disciplina militare, e insorgere in qualche modo contro l'autorità diretta del loro capo...*

Molti ufficiali che avevano una posizione di primo piano nell'Alto Comando hanno scelto la prima alternativa. Hanno, infinite volte, messo in guardia Hitler contro i suoi metodi e contro le sue intuizioni, essenzialmente fantastiche, discusso le sue decisioni, opposto ad esse la loro esperienza e le loro cognizioni tecniche. Hanno vanamente lottato contro di lui, formulando spesso esse controproposte su controproposte. Molti si sono alla fine apertamente messi contro la persona di Hitler, il quale ha abusato del principio morale a cui ogni soldato è fedele...

IL COMANDANTE DI COMPAGNIA. — *Ma Lei non crede, signor generale, che molti ufficiali abbiano seguito Hitler solo per mettersi in buona luce o per far carriera? I responsabili hanno fatto davvero tutto il possibile per distoglierlo dalla via pericolosa in cui lo trascinava irresistibilmente la sua megalomania?*

IL GENERALE. — *Certamente, molti caddero letteralmente nelle braccia di Hitler senza opporgli la minima resistenza oppure lo sopirono per mire ambiziose. Altri si appagarono di eseguirne scrupolosamente gli ordini. Altri ancora si sentirono obbligati moralmente ad aggrapparsi al loro posto per riguardo verso le truppe loro affidate e anche per non cederlo a persone più o meno equivoche. Ma ce ne furono anche che spinsero così oltre la loro resistenza che Hitler fini con il metterli da parte. Infine, ci furono alcuni che collocarono essi stessi il loro congedo. Però, negli ultimi anni, Hitler non ha mai accettato simili richieste, che egli giudicava alla stregua di tentativi di diserzione.*

IL COMANDANTE DI COMPAGNIA. — *Non restava dunque più che la violenza.*

IL GENERALE. — *Me chiedi se la violenza era ancora possibile, dal momento che nulla era stato tentato nel giugno del '44 dopo l'assassinio del generale Schleicher! In quel momento, la potenza di Hitler e la fiducia di tutto il popolo tedesco nel suo Führer non erano forse ancora abbastanza forti perchè un colpo di Stato potesse apparire come un tentativo assolutamente senza speranza. Ma, dopo gli straordinari successi di Hitler nel '38 e all'inizio della guerra, e anche in seguito, qualsiasi atto di violenza sarebbe inevitabilmente scatenato la guerra civile. Lei sa, nevvero, che, nonostante tutto, alcuni uomini hanno tentato questa soluzione; e che così si è avuto il « putsch » del 20 luglio...*

IL COMANDANTE DI COMPAGNIA. — *I congiurati decisi a metter termine alla tirannide di Hitler erano troppo pochi; ecco perchè il « putsch » è fallito!*

IL GENERALE. — *Nel corso della storia, furono sempre pochi gli uomini capaci, in una situazione simile, di passare freddamente all'azione. Lei non deve dimenticare, d'altronde, quel che significavi per un soldato una decisione simile. Essa significa che l'ufficiale, in piena guerra, mentre il suo popolo è impegnato in una lotta a morte, impugna e leva la propria arma contro il suo capo supremo. Egli agisce così per impedire che il suo gesto non impedirà mai la capitolazione senza condizioni dell'esercito tedesco, e quindi dell'intera Germania. Agisce lottando nella speranza di risparmiare al suo popolo sofferenze ancor più gravi. Ma sa che la grande maggioranza del popolo tedesco condannerà il suo atto, perchè essa crede tuttora nel suo Führer: in colui che una propaganda diabolica, sfrenata, lanciatasi non ha cessato di scalzare. Non basta. La maggior parte dei combattenti giungono a disobbedire. Essi sono convinti di salvare il loro Paese resistendo sino all'ultimo al nemico esterno. Essi vedono in Hitler il simbolo della lotta senza quartiere, sino al supremo sacrificio, e la garanzia indefettibile della vittoria. E' così che l'ufficiale decise ad agire. Doveva considerare la situazione, la vigilia del 20 luglio, e l'immagine che egli ne ne faceva era perfettamente esatta.*

IL COMANDANTE DI COMPAGNIA. — *Ed ora...*

Epilogo della follia bellicista di Hitler: il centro di Berlino in fiamme.

IL GENERALE. — *Ed ora, dopo il fallimento del tentativo di colpo di Stato, la Germania è perduta. Ogni resistenza è divenuta inutile. Ogni ulteriore spargimento di sangue è un delitto. Ogni soldato tedesco ha il dovere di deporre le armi. Ogni ufficiale che ordini ancora di combattere è un criminale di guerra.*

IL COMANDANTE DI COMPAGNIA. — *Ed io, signor generale, che mi sono battuto per quattro anni, che ho perduto tutti i miei uomini, che ho visto morire tutti i miei camerati, che ho sempre fatto il mio dovere, che ho sempre obbedito agli ordini, che ho sempre creduto nella vittoria finale, che ho sempre avuto fiducia nel mio Führer

Sosta a Bologna per la battaglia delle perizie

Forse Ettore Grande sceglierà la via del convento

DAL NOSTRO INVIATO

Bologna, sabato sera.

Il processo riposa fino a mercoledì. Due fatti importanti e un po' strani si sono verificati ieri. Una inattesa luce si proietta oggi su quello che potrà essere il risultato delle discussioni tra i periti: la Difesa di Ettore Grande ha mozzato la coda al testimoniale, rinunciando ad ascoltare testi che avrebbero deposto sui «capricci» di Vincenzina. Dal canto suo la Parte Civile ha tacitamente lasciato morire una proposta che era parsa imminente nei giorni scorsi: la richiesta di una perizia somatica su per accertare il carattere sessuale di Ettore Grande.

Oltre a ciò, i difensori dell'imputato, con molta energia e altrettanto garbo, hanno declinato l'invito — rivolto loro dell'udienza da alcuni giornalisti — di fare luce su quella famosa lettera che il prof. Stefano Grande scrisse ieri mattina davanti ai giudici, con mano tremante, mentre annunciava: «E' un documento che schiaccia il Berardelli». Il uomo Berardelli è l'uomo che per più lungo tempo e con maggiore autorità ha sostenuto il grave fardello delle accuse, qui ribadite con orgogliosa coscienza di rendere un servigio alla verità e alla giustizia. Il Presidente ha dato una scorsa alle cinque facciate di carta arancione in cui la moglie dell'internato Berardelli apriva inediti spiragli sulla vita coniugale, «Sono pettegolezzi estranei alla causa e la Corte non può occuparsene», ha dichiarato poi il presidente restituendo lo scritto al prof. Grande.

E' giusto. Sono pagine scritte sotto la dettatura di una gelosia maschia e irriflessiva, come tutte le passioni di questo genere.

Tra l'altro, i coniugi Berardelli vivono da tempo separati legalmente.

Però c'è chi osserva che non era affatto trascurabile conoscere anche soltanto un via privata quale fosse, nei dettagli, il contenuto della misteriosa lettera che al vecchio prof. Grande sembrava tanto importante da sbriciolare il pistolotto in cui si adagia la figura del maggior teste di accusa. Questi lettera è stata invece buttata nel cestino proprio dalla Difesa. Perchè?

Siamo andati a chiedere lumi al dottor Virando, per sapere se, per caso, la Parte Civile avesse intenzioni di rendere la controperitia, di ritirarsi cioè dal dibattimento, oppure di allungarne la mano nel momento più difficile della causa. Ma il fratello di Vincenzina ha sorriso: «Nemmeno per sogno. Ho ricevuto sin qui centinaia di lettere che mi chiedono di recedere dalla mia posizione, persino lettere anonime talvolta certamente minatorie. Ma questa volta andremo in fondo».

Dunque gli accusatori credono di avere prove ed argomenti in soprammercato; gli avversari lo stesso.

Le cose, qualche giorno fa erano arrivate a un punto tale da far temere che il processo dovesse continuare a porte chiuse (in questo senso sappiamo che c'erano stati dei «pourparlers» tra i patrocinî tanto delicate e tanto gravi dovevano essere certe informazioni che alcuni testi — così sembrava — avrebbero dovuto fornire alla Corte.

Ma invece, di comune accordo, le parti hanno deciso di sorvolare: ai ritratti della vedova, mercoledì, saranno intessute le pagelle di Vincenzina — tre in italiano, sette in condotta — le lettere degli amministratori, i memoriali di Ettore Grande.

La verità è che dalle due sponde — del Grande e del Virando — si crede che dal mare buio che si è chiuso sull'ultimo inatteso, la verità debba emergere chiara e luminosa dalle perizie.

E parliamo finalmente di questo sproporzionato castello di pagine che si è edificato lentamente di anno in anno, attorno ai resti di Vincenzina Virando.

Il prof. Pellegrini, attuale consulente a difesa, ha contato diciannove perizie, non contendendo i pareri «pro veritate», le prove balistiche, le esperienze della polizia scientifica, le indagini particolari, persino sul cemento armato in uno dei bungalow bombed. Il pensiero del prof. Pellegrini è che tutto questo edificio non serva che a confondere le idee.

Di parere contrario è però l'Accusa: dal modesto certificato del dottor Gotschlich si passa coerentemente — afferma l'Accusa — a sempre sforzo, all'ultima perizia collegiale di Bologna, quella che (schiuderebbe Grande alla sua colpa.

Di contrapposto, l'istanza del prof. Delitala, di chiamare i vecchi periti a deporre, si può tradurre in questi termini pervii: i reati esaminati dai periti di Bologna sono sostanzialmente distinti da quelli esaminati a Novara e a Torino. Un foro di due millimetri — constatato alla quarta ver-

conclusioni diverse dalla verità. riti Forni, Maccagni, Ohlio, affermano essere stato abbastanza per dover parlare un proiettile.

Febbre — è diventato con Fondare degli anni, di cui Giusto il diametro di una pallottola.

La consulenza Pellegrini continua, ad un certo punto, questa asserzione: «Viene da pensare che i periti di Bologna abbiano sbagliato calibro».

Ci fu poi un altro fatto stranissimo: unico in letteratura medica: la perfetta conservazione del midollo spinale. Nuovo interrogativo sulle ragioni di questa improvvisa immunità dai guasti della putrefazione. E, sotto atto, addirittura il sospetto che vi sia, anche qui, la manomissione a intervento di mani chimici capaci di alterare i tessuti e di portare a

Siamo riusciti a dimostrarlo! Non è detto che la conclusione dei periti siano sempre certe e fuori del campo dell'opinabile.

Che cosa deciderebbe Ettore Grande se la sua innocenza non fosse dimostrata?

Vi è chi pensa che egli sceglierà una via nuova del tutto. Stanco di attendere il verdetto pienamente assolutorio dall'umano giustizia, — si dice stamane a Bologna — egli sceglierebbe la via del convento, ultimo asilo alla sua tormentata vicenda.

Gigi Ghirotti

Il prof. Stefano Grande

GUIDA DEI FILM

LA CITTA' E' SALVA. — Quel che ci vuole per solleticare il piacevole i film violenti, le sfuriate d'assalto, le belve umane e via dicendo. Qui siamo alle prese col più banale sealino della delinquenza: gli omicidi a freddo, gli assassini premeditati. Drammaticamente offeso da un applicato interprete in Humphrey Bogart.

FILUMENA MARTURANO. — La nota e bella commedia di Eduardo De Filippo — la storia di un ricco celibe messo nel sacco dalla sua governante — amante, una peccatrice redenta dall'amore materno — rivive degnamente sullo schermo nel suo impasto comico-amaro, dirette e interpretata dallo stesso Eduardo, cui è accanto l'eccellente sorella Titina.

RODOLFO VALENTINO. — La biografia alquanto idealizzata del celebrerrimo attore pugliese che fece strage di cuori femminili. Realizzato con fatto, rievoca efficacemente l'ombra e il fascino dell'attore più idolatrato e pianto che la storia del cinema ricordi. Anthony Dexter, E. Parker, J. Calleja.

NATA IERI. — Frizzantissima commedia americana che racconta la metamorfosi di una segretaria ochetta in una donna-squalo. Grande interpretazione della Hollyday. Premio Oscar. Dialogo acutissimo di cui un buon «doppiato» conserva i sali.

MI SVEGLIAI SIGNORA. — Una garbata commedia a colori con un piccolo di personalità arguitamente sparso sull'incredibile e divertente caso di una donna che ama un uomo senza sapere. Loretta Young e J. Cottten se cono i lepidi interpreti.

CROCIERA DI LUSSO. — La figlia del capitano di un transatlantico si innamora del padre sguinzagliando un subisso di innocui e amenì guai. Sfarzosa cornice rivistaiola, sgargianti colori, musiche, danze, e «numeri» quasi sempre azzeccati.

L'UCCELLO DEL PARADISO. — Un technicolor girato nei mari del Sud, di carattere quasi documentario, che sul sfondo di un'esile vicenda, descrive la vita primitiva e innocente d'una comunità di polinesiani. Grandiose e sempre interessante, è interpretato a dovere da L. Jourdan, Debra Paget e Jeff Chandler.

LA PAURA FA 90. — La solita farsettina sceccia pensieri, imperniata su un buon diavolo di fantasma chè si introduce in una compagnia di riviste e ne accomoda le faccende. S. Pampanini, Tognazzi e Crocco.

CAMERIERA BELLA PERSONA OFFRESI. — Al seguito d'un cameriera che passa da un servizio all'altro, conoscimo vari caratteri e ambienti. Un diario che ha qualche pagina stiracca, ma molte cose prese e messe. Una folla di interpreti, capeggiata da Elsa Merlini.

PUBBLICITA' ECONOMICA
(Via S. Teresa N. 7)
Minimo 10 parole - Tasse 7 %
Di due inserz. dello stesso annuncio una comparirà in un Numero del lunedì, senza rincaro.

Il prezzo di queste inserzioni determinato anticipatamente a qualunque ufficio della Società per la Pubblicità in Italia, SPI, (a Torino: via Santa Teresa 7), per contanti, vaglia o versamento nel conto corrente postale numero 2/32951, Torino. Esso risulta dal prodotto del numero delle parole (non artificiosamente composte) per la tariffa della Rubrica adatta all'annuncio, coll'aggiunta dell'imposta sull'entrata in ragione del 3 % e della tassa sulla pubblicità del 4 %.

Tutti gli ordini di inserzione sono assunti subordinatamente alle Condizioni Generali che la Società per la Pubblicità in Italia, SPI, comunica a richiesta.

Coloro che desiderano rimanere ignoti ai lettori possono aggiungere la frase: «Scrivere Ossatta ... SPI, Torino (od altra Sede)», computate per cinque parole in tale caso all'importo dell'intero annuncio del tenore seguente: il sudetto (nome, cognome o ditta) rappresentato dalla Società per la Pubblicità in Italia, SPI, (a Torino: via Santa Teresa 7), per contanti, vaglia o versamento nel conto corrente postale numero 2/32951, Torino, fino a concorrenza di lire 100 — per agli effetti penali, ed eventualmente un primo deposito di lire 100 — per il rimborso delle spese di recapito della corrispondenza, in qualunque luogo, a coloro che non possono eseguirne il ritiro direttamente dalla ricevuta del botteghino.

Le corrispondenze indirizzate ad una Casella, non possono accludere documenti, fotografie e circolari di propaganda, dovranno essere inviate per Posta e sono respinte se assicurate o raccomandate.

1 ANNUNCI COMMERCIO L. 30 p.p.

ATTENZIONE Esigete «Vittoria» la migliore di bicicletta. «Vittoria» affittasi in ogni città d'Italia.

«Vittoria» forniture, macchine, cuoio, trinceranne, gratuite, meravigliose, macchine per lav. Organizzazione Ennebis, piazza Repubblica 8, telef. 65-877, Torino.

CAVI conduttori elettrici, fili avvolgimento. Ingrosso. BACHI, via Giolitti 18, telefono 43-422, 43-423. 16514

DOLCIFICIO liquidazione causa malattia macchinario e materie prime. Telef. 78-488.

IMPASTATRICE Pomarili da pane, mulino Niagara vendesi. I.T.C.A., v. Nizza 18.

LAMPADARI di ogni tipo. Grandissimo assortimento. Prezzi convenientissimi. L'Elettrica, via Andrea Doria 9, telefono 41-279. 6168

SMORFO-GEL composto organico americano unico prodotto che assicura rigenerazioni, impermeabilizzazioni, pavimentazioni chiare, S.I.P., Macchiavelli Edili, Torino. Cittadella 66. 10586

2 ARTIGIANATO L. 30 p. p.

ABILISSIMA infilzer, meccanici, assetta lavoro a domicilio. Scrivere cassetta 6164, SPI, Torino. 74778

AUNIVA 8, telefono 88-864: riparazioni, forniti cucine gas, parti ricambio.

PELLICCERIA artigiana, confezioni accuratissime, Martelli eseguisce, tratta. Prezzi vantaggiosissimi. Rivenditori. Quattro Marzo 12, piano III. 16717

SARTA confezionista cerca lavoro generi domicilio. Telefonare 895-876.

3 800 CAP. SIL. ASSIEM. L. 30 p. p.

AMPIL negozio centralissimo adatto tappezzi, tende, cede 5.000.000. Occas. irripetibile, Balbarri 11. 60781

CAUSA trasferimento cedo negozio abbigliamento, confezioni, extra abitabile. Telefono 682-166. 17404

CEDO azienda avviata, bella posizione, avanzata società, minimo 2.000.000. Scrivere cassetta 5149, SPI, Torino.

CEDO rivendita pane kg. 150 garantiti L. 2.500.000, ottima posizione, reclusi interessati. Telefono 76-001.

COMMESTIBILI, vini, sempre assortiti, frigor, telefono, forno, alloggio, cedo 2.500.000. Occas. irripetibile, Balbarri 11.

COSTITUISCE ottimo impiego di capitale acquistare alloggi fittasi in zona commerciali. Piazza Galimberti (Mercati Nuovi) vendonsi alloggi e negozi facilissimo pagamento con mutuo e relazione Ufficiale. Telefonare 41-331.

GRAMATURA trasformazione silenziosa efficiente vendesi. Indirizzare cassetta 56 ft. Stura, Torino.

DENTISTA studio chirurgo specializzato riservabile avviato studio importante centro provincia. Ferraro, Stampatori 21, Torino. 40141

DROGHERIA ottima posizione, forte incasso, alloggio, cedo 1.700.000. Occasione, Balbarri 11. 60781

ESPORTAZIONE vini non droganti, forte invasore ogni estero. Telef. 22-597.

FERRAMENTA piccola centrale vendesi con buona merce. Scrivere cassetta 6143, SPI, Torino. 60265

LABORATORIO maglierie avviatissimo, cedesi. Telefonare 861-3??. 60277

MERCERIE alloggio compresi muri vendo occasione. Tratto Martini, S. Agostino 6.

OCCASIONE! cedesi piccola officina lavoro in corso. Vialfier Talucco 194, Carmagnola. 60274

OFFICINA attrezzata articoli forniture: cerca socio tecnico lavoratori meccanico. Telef. 43-952.

PANETTERIA, pasticceria, fabbrico biscotti, granulose possibilità, meravigliosa clientela locali; attrezzatura completa lavorazione macchina, alloggio ecco rede 20.000.000. Genoa, Imperiale, Barriera 11. 60761

PASTICCERIA, ingrosso, minuto, avviata, vasto, attrezzato laboratorio, alloggio cedesi. Martini, S. Agostino 6.

PORTA Nuova mercerie avviata, buon incasso giornaliero, cedo 1.000.000. Occasione irripetibile, Balbarri 11. 60781

RIMETTO pasticceria, cioccolateria, bar. Cautino, piazza Duomo, Pinerolo.

SALA danze centrale, avviatissima, attrezzata, causa ritiro cedesi 160.000 anche mezza quota, locale adatto mostre, ritrovi, associazioni, bar, per-messo superalcolici. Scrivere cassetta 6162, SPI, Torino.

SPACCIO-BAR comunale esercizio ubicatissimo unico prodotto che assicura rigenerazioni, impermeabilizzazioni, pavimentazioni chiare, S.I.P., Macchiavelli Edili, Torino. Cittadella 66. 10586

4 CASE E TERRENI L. 30 p. p.

AFFITTANSI affittasi, libero, quattro camere, gabinetto, corso Novara, 2.100.000. Telefono 84-844. 60966

AFFITTANSI alloggi, cedesi, botteghe ed ampia vetrinetta sopravvetri. Piazza Emanuele 2.

AFFITTANSI alloggi, botteghe, magazzini occupati vendonsi convenientissimi, pomeriggio: Corso Novara 9.

ACQUISTO casetta comune. Indicare prezzo. Scriv. cassetta 6138, SPI, Torino.

ALLOGGIETTI 2-4 camere liberi adiacenti altri alloggi, negozi liberi ad acquisti vendiamo eventuale laboratorio e garage. Via Romagnano 18, ore 10-12.

ALLOGGI signorili liberi 2-3 camere, servizi, zona Crocetta, palazzo Pranzelo vendo, Destia, Servizio 24. 21010

ALLOGGIO camera, cucina, bagno, rustico, bulter, servizi, zona marina, sulle libero subito, zona Francia, magazzino 6, vendo 650.000, eventualmente doppio alloggio. Agenzia Sacco, Cavour 7

CASA nuova 10 camere zona Francia 3 alloggi liberi, reddito 900.000 mensili vendesi 81.000.000. Telefonare: 47.826.

CASETTINA periferia, ampio, fertilissimo giardino cassetta, altre mezzo giardino Carmagnola, corso Francia 148.

COMPRO casetta 4 camere zona Francia. Telefonare: 47.826.

CORSO Galileo Ferraris angolo via Mazzucchelli vendesi, facilitando pagamento, appartamento composto tre camere e servizi. Telefonare 43-351.

COSTRUZIONE semirustico zona semicentrale (Mercati Nuovi) vendonsi alloggi mezzi facilitando pagamento con mutuo e relazione Ufficiale. Telef. 43-351.

GRADITA libero alloggio vendonsi alloggi 2-3-6 camere negozi magazzini. Calzolo 26, visite 16-17.

MONCENISIO 80, alloggi liberi, occasioni, pagasi vendo, visite 15-17.

PIAZZA Giulio 12, bimensili tre mesero cedesi assolutamente una libera. UFFAR. Palestro 10. 20048

RARISSIMI vendiamo a ville 4-6-8 vani, legni, servizi, posizione incantevole, centrale. Nona, Matteotti 106, Rivoli.

RARISSIMO vendiamo 6 appartamenti 3-4-5 camere, legno, servizi, posizione incantevole, centralissima. Nona, Matteotti 106, Rivoli. 4174

SOMMERFERRATO locazione 200 mq. pedonale coperto, zona Mirafiori, vendesi 2.900.000. Telefonare: 47.826.

TERRENO fabbricabile, industria, mq. 2000, acqua, luce, forza, via Pas angolo via Massari vendo anche in lotti. Telefonare 24-488. 74741

VENDESI appartamento 2 camere servizi nuova costruzione quinto piano via Montevideo 13. Vasilisanni. Telef. 42-931.

VENDO direttamente alberge signorile occupato 2 camere, servizi. Destia, Berthollet 24. 21010

VENDONSI alloggi due negozi e un alloggio liberi subito, via Galliari 14. Visitabili tutti i giorni dalle 15 alle 18.

VIA Avigliana alloggi liberi subito tre camere cucina giardino garage vendo in palazzina lotti. 24.501.

VIA Garibaldi, piano terzo, alloggio sulle belle camere, bagno, libero subito, forte reddito vendo urgente 2.500.000. Giorn. Industria, Rattazzi 11. 20761

VIA Michelangelo 16, stabile tutti confort ampio ascensore, servizi vendo alloggi liberi subito, visite 16-18.

5 AFF. TERR. e LOC. L. 30 p. p.

AFFITTASI subito locale mq. 70, magazzino, negozio, Corso Cosale 197.

NEGOZIO vuoto 70 mq. centralissimo affitto 8.000 stante conti pronti 800.000. Pizzi, Umberto 16.

STABILIMENTO rientrato assolutamente libero 900-1000 coperti in affitto. Telef. 923-917.

VIA Juvara 26 affittasi grande locale ammobiliato mq. 110 con camera custode, tre aperture su via, eventualmente divisibile ad uso uffici, magazzini, negozi, laboratori diversi. Telefonare: Visite, numero 53-830 dalle 9 alle 11 e dalle 17-19.

6 AFF. APPARTAMENTI L. 30 p. p.

AFFITTANSI alloggi signorili, giardino, autorimessa, ungaretti, zona ville Lodo Citterio. Telefonare 43-573.

AFFITTASI grandi dicembre alloggi 5-6 camere cucinino bagno lavoro funzionante decorati, zona S. Rita. Tel. 66.003.

AFFITTASI palazzina Gran Madre 5 camere servizi giardino. Telef. 890-501.

AFFITTASI alloggio signorile 3e villa, cucinetta moderna. Via Sabaudia 3, libero subito. 60512

AFFITTASI libera subito, zona Nizza-Lingotto, alloggio signorile 4 camere, servizi, riscaldamento. Telefonare 73-563.

ANTICIPANDO urgenti 1-2 camere, meglio, qualunque zona. Telef. 34-851.

APPARTAMENTO panoramico signorile 6 camere doppi servizi affittasi zona centro. Eslgenti referenze. Telefonare 46.524.

CEDO in ottimo apparteniente signorile ampio in magnifica posizione centrale. Libero subito. Scrivere cassetta 2087, SPI, Torino. 60126

CERCASI alloggio minimo 4 camere, servizi, permesso subaffitto. Scrivere cassetta 5147, SPI, Torino. 71760

CERCASI alloggio 1-2-3 camere, servizi, pronto o quasi. Scrivere cassetta 4146, SPI, Torino. 71198

OFFRO Nuova 4 vani alloggio oppure uffici 18.000 cedo. Pizzi, Umberto 16.

Le dimenticanze non si verificano quando si ha tempo ponderato per dare immediata risposta ad un proposito.

ecco un perchè dell'efficacia pubblicitaria di STAMPA SERA

SPOSI cercano camera, cucina vuota. Scrivere cassetta 2088, SPI, Torino.

UFFICIALE famiglia cerca alloggio modestissimo. Scrivere cassetta 2078, SPI, Torino.

UFFICIO, 4 camere, riscaldamento affittasi. Eventuali mobili, v. S. Teresa 5.

URGENTI camera vuota sentra privata di genera sola. Scrivere cassetta 6146, SPI, Torino.

VILLA Lungo Po, centro, affittasi subito alloggio nove camere, accessori, giardino. Telefonare 46-146. 60748

10 LEZ. TRAD. PRESTAZ. L. 30 p. p.

A Torino, dalla Scuola Superiore taglio confezioni abiti biancheria, prof. Amato, XX Settembre 77 (cortile) dal 1929) mette sulle lagliatrici, lagliatori periodi. Corso completo lire 8000 pagamento a rate.

MAESTRO d'arte impartisce disegni e lezioni in genere. Telefonare 91-237 o scrivere cassetta 4183, SPI, Torino.

11 CAM. MOB. e PENS. L. 30 p. p.

AFFITTANSI camere ammobiliate con o senza uso cucina. Cravenzola, Certaia 27

AFFITTASI camera 2, Paolo camera ammobiliata, riscaldata. Telefonare 383-662.

AMMOBILIATA, riscaldamento, unico capelle, stabile, serietà. Brioni, Cibrario 124. 60138

BELLISSIMA camera ammobiliata, ammodita. Telefonare 554-806. 60236

BELLISSIMA due letti, acqua corrente calda, termo, bagno, telefono. Bellezia 7.

PIEDE-A-TERRE, mobilio ingresso indipendente, acqua corrente darei distinto anche due amici preferibilmente uno solitario. Unico inquilino L. 10.000. Gonella, Cigliano 28.

POSTA Nuova affitto bella camera tutto comodità, signore sole, uso piedi-a-terra. Telefonare 51-764.

12 OFF. IMPIEGO e LAV. L. 30 p. p.

AZIENDA artigiana cerca elemento famiglia con capitale garantito 300.000. Scrivere cassetta 5148, SPI, Torino.

CERCASI impiegati terza categoria provetti dattilografi e contabilisti, esenti servizio militare, età non superiore 28 anni. Scrivere cassetta 4999, SPI, Torino.

CERCASI operaio capace preparazione, montaggio elettrotecnico, addestrerei altro falegname pratico lavorazione particolare legno. Scriv. cassetta 2090, SPI, Torino.

CORSIGLI con bambino cercasi giovane robusta persona servizio. Rivolgersi portineria, via della Rocca 38.

DATTILOGRAFA archivista cerca impresa costruzioni inviando referenze e prezzo. Scrivere cassetta 6140, SPI, Torino. 74765

GEOMETRA capace disimpegno mansioni ufficio e cantiere cerca impresa costruzioni inviando referenze e prezzo. Scrivere cassetta 6136, SPI, Torino.

GIOVANE energico esperto segheria produttore e signorina istruz primo impiego commerciale. Citei, Regio Parco 38.

GROSSISTA drogheria cerca commesso lunga pratica abile vendita conoscenza clientela Torino e provincia disposto avviarsi attività viaggiatore o rappresentante. Scrivere cassetta 6131, SPI, Torino.

IMPORTANTE azienda commerciale cerca giovane volenteroso disposto avviarsi carriera commerciale, possesso libidi, studi, attitudini, referenze. Massima massima serietà e riservatezza, trattamento adeguato. Scrivere cassetta 6154, SPI, Torino.

IMPORTANTE fabbrica carrozzeria industriale assumerebbe capotecnici e operai specializzati per filiale Brasiliana. Scrivere dettagliando posti occupati massima età N. Spra, Torino. 83143

INDUSTRIA pubblicità cerca compagnia/ragazza trasportista bagnoni. Scrivere cassetta 6121, SPI, Torino. 60206

MACAZZINIERE di materiale edile capace disimpegno mansioni relative ritirare e consegnare materiali inviando referenze e prezzo. Scriv. cassetta 6140, SPI, Torino.

RAPPRESENTANTE grandi Case liquori, spumanti, vini classici cerca abili piazzisti veramente introdotti bar, ristoran. Indicare posti occupati. Referenze. Scrivere cassetta 2083, SPI, Torino. 80111

13 DOMANDE IMPIEGO L. 12 p. p.

DISEGNATORE meccanico attrezzista offresi cerca assume lavoro domicilio. Scrivere cassetta 6125, SPI, Torino.

DITTINTA, referenze primissime, offresi qualunque occupazione ora, giornata. Scrivere cassetta 6130, SPI, Torino.

DONNA 45enne, bella presenza, occuperebbesi istituire presso persona sola. Scrivere cassetta 6144, SPI, Torino.

ESPERTO fotografo importante ente commerciale effettivo offresi tenuta libri mastabili, contabilità, eventuale amministrazione piccola azienda, serietà, discrezione. Mill prelano. Scrivere cassetta 5128 SPI, Torino.

EX-sottufficiale P. S. piemontese, offresi mansioni fiducia. Scrivere cassetta 6116, SPI, Torino. 74708

GEOMETRA contabilità lavori, progetti, rilievi assistenza cantiere offresi a serio impresa. Scriv. cassetta 2076, SPI, Torino.

IMPIEGATA pratica lavori ufficio, ottime referenze, libera mezza giornata, offresi. Scrivere cassetta 6142, SPI, Torino.

LAUREANDO legge impiegherebbesi, anche pratica presso legale. Scrivere cassetta 6073, SPI, Torino.

PROFETTO lavoro giornaliero, saltuario, conduttore, venticinque esperienza, ottime referenze, massimevoli serie proposte. Scrivere cassetta 2084, SPI, Torino.

SIGNORINA, presenza, offresi assistenza o cameriera, referenze. Scrivere cassetta 6124, SPI, Torino.

SIGNORINA 20enne presenza, cercasi lavoro ufficio. Telefonare 56-451. 74695

TRENTENNE premessa cerca lavoro serale alpino-pasticciere, cuoco, cameriere o altro. Scrivere cassetta 2086, SPI, Torino.

TRENTIDUENNE accompagnerebbesi subito signora sola. Dettippi, via Raffaele Cadorna 24. 60187

TRENTITREENNE cerca lavoro stalla diligente, cameriere, custore, massimi referenze. Telefonare 552-038.

15 PIAZZISTI, RAPPR. L. 30 p. p.

CASA confezioni fini e ingrosso draperie cerca rappresentante Piemonte introduttivo. Libero subito. Esigesi referenze. Scrivere cassetta 6154, SPI, Torino.

CERCASI rappresentante introdotto ramo tessuti per Torino. Specificare tipi coperti. Scrivere cassetta 6112, SPI, Torino.

GROSSISTA drogheria cerca piazzista Torino rappresentante Liguria, Piemonte, Veneto, Sardegna. Indispensabile ottimi rami, ottima introduzione clientela decennale, referenze primissime. Scrivere cassetta 6150, SPI, Torino.

OTTIMO articolo pronta consegna. Interessante affare per rappresentanti Alta Italia zona libera introdotti clientela, referenze, garanzia. Scrivere cassetta 6074, SPI, Torino.

OLIO oliva, vegetali, frutta secca, cercasi collaboratori vendita. Zanelli, Alessandria.

(Continua a pagina 8)

NEL MONDO DEL CINEMA

José Ferrer «naso Oscar 1951»

José Ferrer, nelle vesti di Cirano, in una scena del film.

Poeta, spadaccino, commediografo, compositore di musica ed affisso dal più grande [illegible] decimosettimo, Cirano di Bergerac, il patetico, crucciato, caustico, gradasso, insolente, vulcanico [illegible] di Edmond Rostand, ha trovato il suo interprete cinematografico in un attore poeta, spadaccino, commediografo, compositore di musica ed affisso non dal più grande, ma certamente dal più agguerrito naso di Hollywood: José Ferrer, portoricano d'America, Premio Oscar 1951.

«Soltanto sgangherato il naso mio?!» potrebbe con qualche ragione dire Ferrer, come Cirano al visconte di Valvert, «Mesdame è poca cosa! - Se ne potevan dire, e ce n'erano a josa! - Si pota, putacaso, dirmi, in tono aggressivo: — se avessi un cotal naso, me lo farai [illegible]... - E' una roccia, un picco, un nido per uccelli - un cavolo gigante, e un popon piccolino - una lancia, un puntello, un ippocampelefancamaleonte!...».

Certamente, ad una svolta della sua vita, Ferrer, rimirandosi allo specchio, si sentì fratello in naso a Cirano e si propose di rendergli onore alla maniera moderna. Egli mise in scena la prima volta il «Cirano» sul palcoscenico di Broadway a spese sue, lo ha presentato decine di volte alla televisione, l'ha «propagandato» con un giro di conferenze di 25 giorni, e finalmente l'ha interpretato nel film «Cirano di Bergerac», prodotto da Stanley Kramer e diretto da Michael Gordon. Accanto a lui vediamo Mala Powers (Rossana), William Prince (Cristiano), Morris Carnovsky (Le Bret), Ralph Clanton (De Guiche), Lloyd Corrigan (Ragueneau) e Edgard Barrier (Richelieu). Ma non basta: Ferrer sta riediteando la versione operettistica del «Cirano» dovuta a Samuel Perkass, e quanto prima canterà al suo eroe da New York a San Francisco, dalla Florida alle steppe dell'Alaska.

Quest'attore è dunque un fanatico del Cirano, e in America lo chiamano «The Nose's Nose», il Naso di Nasone. Ha studiato e vagliato tutte le più famose interpretazioni del passato; per anni ha avisato, smontato, capovolto, frugato, ricomposto e smontato per una nuova ispezione il suo Cirano, acciò spiegarsi lo stridio d'una rotella, la lacrima di un perno, il sibilo di una molla del suo complicatissimo giocattolo fatto di un'anima e di un naso.

José Vincent Ferrer è nato nel 1912 a Santurce, in Portorico. A sei anni fu condotto a New York dal padre, che faceva l'avvocato. A sedici fu mandato in Svizzera, dove rimase un anno, perfezionando il francese e lo spagnuolo. Si convinse così che la sua strada era quella dell'insegnante di lingue. Con questa intenzione tornato in America, frequentò la High School di Princeton, dove però scoprì il suo talento musicale. Lo secondò dirigendo la banda della scuola. Personalmente, suonava il pianoforte ed il clarinetto e componeva swings. La direzione della banda lo mise in contatto con gli attori di una compagnia girovaga. Sentì immediatamente d'esser nato per fare il direttore di scena. Infatti, di lì a poco, uscito da Princeton indossò una giacca di cuoio, ed entrò a far parte di una compagnia che aveva nella cittadina di Suffern, nello Stato di New York, con le funzioni di vice-sotto-aiuto-segretario del capocomico. Anni dopo, il capocomico s'accorse che Ferrer possedeva un bel timbro di voce. Gli mise addosso un'uniforme da poliziotto e con quella, per oltre un anno, Ferrer entrò in scena, tutte le sere, con l'incarico di pronunciare, rivolto ad un lampione, la seguente battuta: «che c'è di nuovo qui?». Ma venne pure il 1934. Fu in quell'anno che Ferrer ottenne due ruoli nello stesso dramma, che lo impegnavano per due battute. Forse tuttavia l'alba del 1935. Fu l'anno fatale di Ferrer, l'anno in cui scoprì d'esser nato attore. Alla fine del 1935 Ferrer, dopo aver ricoperto ruoli sempre più importanti, si vestì da donna e interpretò la parte della sia nella commedia «La sia di Carlo». Con la parrucca, il naso sgangherato, gli occhietti furbi e il sigaro di traverso, Ferrer fece piangere dalle risa tutta Broadway. Passò un anno ancora ed un critico scrisse: «Un giovanotto che vi fa morir dal ridere vestito da donna ne "La sia di Carlo", che vi fa andare in bestia nel personaggio di Jago nell'Otello, che vi fa piangere come fontane col [illegible] in "Cirano di Bergerac" non può essere che un grande attore». Da allora gli impresari americani se lo contesero a colpi di milioni. Ferrer è attualmente considerato uno dei tre o quattro «mattatori» dei teatri di prosa dei paesi di lingua [illegible].

Proprio con il «Cirano» fu consacrata questa sua fama. Infatti la rappresentazione a Broadway si replicò per ventiquattro settimane, e proseguì per due anni negli altri Stati dell'Unione, alternata con lavori di O'Neill e di Cacoy. Capitato a Hollywood al tempo della lavorazione di «Giovanna d'Arco», vi richiese una particina, tanto per provare, essendo curioso di ogni cosa. Ebbe la parte del Delfino. Sotta delusione dell'uomo di teatro, nel cinema non c'è il calore, il contatto della folla. Tuttavia, senza abbandonare il teatro, di tanto in tanto luce ancora del cinema. L'abbiamo visto nella parte dell'ipnotizzatore no «Il segreto di una donna» e le vedremo con Cary Grant in «Crisi». Ma Stanley Kramer, il produttore de «Il grande campione», lo tenava d'occhio. Aveva in mente di fare il «Cirano» e ne stava trattando l'acquisto da Sir Alexander Korda. Quando ebbe in pugno il contratto, ed al seguito un buon regista, Michael Gordon e quattro tecnici insigniti dell'Academy Award, Carl Foreman, lo sceneggiatore, Frank Planner, lo operatore, Harry Gerstad, il montatore, e Dimitri Tiomkin, compositore del commento musicale, andò a cercare Ferrer. Dopo due [illegible] di preparazione, in ventisinque giorni il film è stato girato.

Hanno chiesto a Ferrer come ci si deve preparare ad un ruolo d'altra epoca. Ha risposto: «Esistono vari livelli di preparazione. Ma se si vogliono fare le cose per bene, bisogna cominciare con l'andare in biblioteca e nei musei a leggere e a vedere tutto ciò che riguarda il personaggio storico. Bisogna abituarsi a indossare i costumi con assoluta naturalezza, altrimenti anche il più bravo attore s'impaccia nei gesti. Per conto mio, è assai utile ascoltare la musica dell'epoca ed acquisirne il ritmo. L'erotismo dell'epoca vi sale immediatamente al cuore e al cervello. Bisogna conoscere il copione a memoria».

L'attività di questo istrione è impressionante. Si occupa di tutto e di tutti. Possiede una straordinaria capacità di concentrarsi e di «realizzare» ciò che decide di fare. Professionalmente, oltre che attore, è regista teatrale, commediografo, produttore e direttore d'orchestra, ballerino e cantante di classe. Semi-professionalmente compone versi, tira di scherma, tiene conferenze e si diletta di linguistica e di studi letterari. Privatamente dipinge, fa caricature, gioca al baseball e al tennis e cuoce manicaretti.

Ha moglie e una figlia di 11 anni, Letizia. Vive in un turbine di telefonate, di telegrammi, in un va e vieni di agenti e di sollecitatori. Fischietta da anni lo stesso motivo: «He diddle Dee Dee, An Actor Life for me»: «Lallerallà, la vita dell'attore fa per me».

l. p.

MANTENERSI AGILI

ESERCIZIO RESPIRATORIO

Distesa sul dorso con le gambe piegate come nella figura effettuate la respirazione in due tempi. Prima comprimete il ventre il più possibile e quindi dilatate il torace al massimo tenendo sempre il ventre compresso. Ripetete da 10 a 12 volte l'esercizio, molto lentamente.

La morte misteriosa del sultano Abd-ul-Asiz

L'efferato delitto

V — *Deposto il 30 maggio 1876, il sultano di Turchia Abd-ul-Asiz, viene trovato il 4 giugno successivo, un paio di forbici vicino al letto, nel suo appartamento del palazzo imperiale di Feriè, ove era stato internato dopo la sua forzata abdicazione. Le indagini propendono per il suicidio. Passano quattro anni e un giorno un'odalisca dell'harem di Mahmoud Dahmad, cognato del sultano regnante Abd-ul-Hamid, rivela alle autorità che Abd-ul-Asiz non si è ucciso ma è stato assassinato. L'inizio del regno di Abd-ul-Asiz, nel 1861, era stato assai promettente. Egli aveva proclamato delle riforme e fatto delle economie e viveva degnamente e sobriamente. Poi, a poco a poco si era trasformato in un despota orientale, alla preoccupato di soddisfare i propri desideri e noncurante dell'impero che andava a catafascio. I ministri l'avevano deposto; ma i familiari del nuovo sovrano Mourad V, trassarono che l'ex-sultano dava ancora ombra e avevano deciso di sopprimerlo. Perciò, all'alba del 4 giugno il ciambellano Fahri Bey, seguito da tre «uccisori», aveva fatto irruzione nell'appartamento dell'ex-sultano.*

Mentre i due complici, gli ufficiali Ali Bey e Medjid Bey fanno la guardia nel corridoio, davanti alla porta dell'appartamento di Abd-ul-Asiz, Fahri Bey si getta sul sultano detronizzato, lo spinge su di un divano e gli mette una mano sulla bocca per soffocare le sue urla.

Quattro squadre interessate all'incontro del primato

IL MILAN A NAPOLI

Il centravanti del Napoli Amadei (a sinistra) ed il suo diretto rivale Tognon, centromediano del Milan, sembrano indicare un punto [illegible]: la vittoria nel confronto diretto di domani e la maglia azzurra alla quale entrambi aspirano per domenica prossima contro la Svizzera? E' più probabile che essi pensino alla gara di campionato. Il Milan si presenterà forse senza Liedholm.

Anche nello sport uno slancio di solidarietà nazionale

La Juventus devolverà l'incasso pro alluvionati

Attesa per la gara con la Lucchese - Vivolo ala

Le alluvioni, con le loro tragiche e dolorose conseguenze, hanno avuto una pronta rispondenza nel campo dello sport. La solidarietà nazionale è sentita in pieno e la iniziative per portare soccorso alle vittime del disastro sorgono numerose. Il presidente della Juventus, avv. Agnelli, sentiti i vicepresidenti, ha deciso [illegible] no di devolvere l'incasso di domani in favore degli alluvionati. Saranno soltanto escluse le percentuali spettanti all'erario ed alla squadra ospite. Juventus-Lucchese assumerà, un nuovo valore, oltre all'aspetto puramente tecnico.

Anche la Spal ha preso analoga iniziativa, in occasione della partita di domani contro il Bologna, gara che, per la rivalità regionale, richiamerà un grande pubblico. I dirigenti dell'undici di Ferrara offriranno parte dell'incasso in favore dei sinistrati della vicina Rovigo.

In campo ciclistico si annuncia che Magni, Gallimberti ed altri assi disputeranno un incontro ciclistico benefico.

Tornando al campionato, ed all'incontro di domani la Lucchese è attesa a Torino con interesse e preoccupazione. I rossoneri toscani hanno giocato brutti scherzi ai bianconeri; anche se ai pronostici partivano battuti. La Juventus, che vuole prontamente riscattare la sfortunata e l'insuccesso di Marassi, vigilerà contro le distrazioni. Proprio per le note conseguenze della partita con la Sampdoriani sarà assente e si avrà la convocazione di Vivolo quale ala destra. L'ex-cremonese, in seguito ad un incidente alla caviglia che lo ha tenuto fermo per un mese, non può logicamente trovarsi nelle migliori condizioni di forma. Si era anche prospettata la possibilità di spostare Bonfiglio all'ala con Praest al centro e Caprile a sinistra, ma si è ritenuto meglio puntare egualmente su Vivolo, con la riserva di eventuali spostamenti tattici nel corso della partita.

La Lucchese, dal canto suo, giungerà stasera a Torino con i seguenti dodici atleti: De Paolo; Degli Innocenti, Caprili; Avanzolini, Greco, Maestrelli, Lucchesi, Tontodonati, Frandoni, Gonzales, Taddi, Colberg.

L'Inter gioca a San Siro contro il Como e non dovrebbe lasciare scampo [illegible].

La partita numero una della giornata è quella che il Milan affronterà a Napoli. Se i campioni d'Italia — a somiglianza di quanto ha fatto l'Inter sullo stesso terreno — dovessero perdere, il primato in graduatoria sarebbe in pericolo. I rossoneri riavranno il terzino Silvestri, ma temono di dover fare a meno di Liedholm influenzato. Sperano comunque di difendere bene e zero sconfitte» che vantano nella classifica.

Il gruppo del Torino è partito stamane alle 8,30 per Trieste in automotrice speciale, accompagnato da dieci tifosi. La formazione dovrebbe essere quella annunciata con il nuovo portiere, e cioè: Romano; Grava, Giuliano; Ponzi, Nay, Cortellazzi; Motta, Pratesi, Florio, Hjalmarsson, Carapellese. Picchi sarà in riserva.

Il Novara, dal canto suo, neppure domani riceverà la Udinese, potrà schierare la formazione al completo.

Calcio - programma

(Inizio delle partite ore 14,30)

Atalanta (6) - Sampdoria (11)
Fiorentina (9) - Padova (3)
Inter (13) - Como (7)
Juventus (15) - Lucchese (8)
Lazio (8) - Legnano (3)
Napoli (12) - Milan (16)
Novara (11) - Udinese (5)
Pro Patria (6) - Palermo (12)
Spal (11) - Bologna (7)
Triestina (5) - Torino (6)

In serie B gli incontri più importanti sono: "Fiumbino-Siena, "Cuneo-Pro, "Modena-Brescia e "Empoli-Livorno.

Parata di ginnasti nella palestra di Torino

La ginnastica, lo sport atletico, chiama oggi e domani a raccolta, a Torino, nella spaziosa palestra «Al via Magenta, i suoi migliori rappresentanti per la conquista dello scudetto tricolore di campione. All'appello hanno risposto atleti di ogni parte d'Italia; ne sono giunti dalla Sicilia e dalla Sardegna, dalla Campania come dalla Lombardia e dall'Emilia. Assai più numerosi i juniores — un'ottantina o giù di lì — che i seniores, i quali saranno appena una ventina.

C'è da scommettere che con i nuovi saranno parecchi i vecchi ginnasti, magari in veste di istruttori che vengono ad osservare cosa fanno i rivali, ma, soprattutto, a respirare l'«atmosfera» dei campionati. La ginnastica è uno sport che vive di nostalgia. Forse perchè nessuno sport come questo vuole dai suoi praticanti una dedizione continua e assoluta, una somma di sacrifici che il non iniziato non può nemmeno lontanamente immaginare.

Il ginnasta, abituato ad allenarsi ed a gareggiare lontano dai grandi pubblici, conscio che ben pochi, specialmente oggi, comprendono tanta passione e tanta disinteressata costanza; s'innamora del suo sport, ne diventa geloso; e questo amore porta con sè per tutta la vita.

Ecco perchè ad ogni campionato o ad ogni «Concorso» d'importanza trovate i «vecchi», che s'indignano se vedono un giovane con la sigaretta in bocca o se apprendono che il tale atleta va a dormire tardi la sera.

«Ai miei tempi...». Già, ai suoi tempi egli perdeva delle ore e magari delle giornate intere a ripetere un esercizio alle parallele e agli anelli. Erano anche i tempi in cui la ginnastica italiana dettava legge nel mondo e passava trionfatrice da un'Olimpiade all'altra: i nomi dei Braglia, degli Zamperi, dei Lucarelli, dei Paris, dei Neri dei Guglielmetti erano sulla bocca di tutti.

Ora i tempi sono un po' cambiati. La ginnastica non attira più, i sacrifici che esige sono troppi per la mentalità della gioventù d'oggi, i grandi campioni sono scomparsi. Restate una minoranza, un'ammirevole minoranza, che la Federazione sta cercando faticosamente di trasformare in... una maggioranza, come una volta. Un buon sistema può essere fornito dal numero dei juniores presenti agli odierni campionati. Sono tutti giovani, naturalmente, e da essi potrebbe balzare fuori il Neri di domani. Vedremo come se la cavicchieranno ai 4 grandi attrezzi, specialmente al «cavallo», spauracchio di tutti, e negli esercizi a corpo libero. La lotta per il primato acquisto la sua bellezza dalla suprema incertezza che lo domina.

Altra situazione fra i seniores. Qui comanda — e il suo dominio dura ormai da qualche anno — la nuova speranza della ginnastica italiana, Guido Figone, 24 anni, un atleta d'impagabile valore e di grandi positive qualità. Può fare e farà molta strada, anche perchè ha passione. A contrastargli oggi e domani il passo saranno il bravo Zanetti, campione italiano di «decathlon artistico», Vadi, Smeraldi, Bonacina, Maggian, Gamperi e l'ex-campione juniores Reinaudi, ora della «Ginnastica Torino». C'è da credere che tutti metteranno il massimo impegno perchè ad osservarli siano i tecnici incaricati di formare la futura squadra per le Olimpiadi del '52.

Vadano dunque i torinesi a salutare i campioni di questo magnifico sport. Si chiama ginnastica artistica, perchè effettivamente sono, e molto più, è un'arte, fatta di morbidezza, di scioltezza, di forza, di audacia. E la vecchia Società Ginnastica, con a capo il suo presidente Caramano, ha preparato un'organizzazione modello. Ecco il programma:

Oggi: ore 14,45 inizio delle gare juniori con gli esercizi obbligatori ai quattro attrezzi, e volteggio obbligato; 20,45: appello concorrenti seniori; 21,15 inizio delle gare seniori con gli esercizi obbligatori ai quattro attrezzi, e volteggio obbligato; 22,45: appello concorrenti seniori; 23,15 inizio delle gare seniori con gli esercizi prescelti, corpo libero obbligato, volteggi obbligatori e liberi;

domani: ore 8, gare juniori con gli esercizi liberi ai quattro attrezzi, e corpo libero; ore 14,45 gare seniori con gli esercizi liberi ai quattro attrezzi e corpo libero, di libera composizione; 21, premiazione.

Aldo Marsengo

L'imbattuta Sanremese sul campo del Savona

La trasferta della Sanremese a Savona, ove le partite in programma domani nella serie C, quella che presenta le maggiori incognite. Perchè, se è certo che la Sanremese cercherà di riprendere il punto malamente perduto in casa contro il Pavia (3-2), d'altra parte anche i biancoblu si daranno da fare per dimostrare la sconfitta subita (0-1) sul campo della Rivarpiese.

L'Alessandria sarà impegnata invece a Pavia contro una squadra galvanizzata dal recente successo di Sanremo.

A Casale il Vigevano arriverà con un gran seguito di tifosi, ma i padroni di casa, data la loro grande levatura degli undici, supereranno pletoricamente gli ospiti.

La altre partite in programma saranno: Sarzano-Crema; Varese-Gallaratese; Asola-F. di Pietro Stallone-Rivarolese; Lecco-Fanfulla; Saronno-Pro Vercelli.

La partita numero una della giornata è quella che il Milan affronterà a Napoli. Se i campioni d'Italia — a somiglianza di quanto ha fatto l'Inter sullo stesso terreno — dovessero perdere, il primato in graduatoria sarebbe in pericolo. I rossoneri riavranno il terzino Silvestri, ma temono di dover fare a meno di Liedholm influenzato. Sperano comunque di difendere bene e zero sconfitte» che vantano nella classifica.

Il gruppo del Torino è partito stamane alle 8,30 per Trieste in automotrice speciale, accompagnato da dieci tifosi. La formazione dovrebbe essere quella annunciata con il nuovo portiere, e cioè: Romano; Grava, Giuliano; Ponzi, Nay, Cortellazzi; Motta, Pratesi, Florio, Hjalmarsson, Carapellese. Picchi sarà in riserva.

Il Novara, dal canto suo, neppure domani riceverà la Udinese, potrà schierare la formazione al completo.

Canisia contro Verbania nel torneo di promozione

Il Canisia affronta sul proprio campo domani, nella nona giornata del campionato di promozione, la forte compagine del Verbania.

La formazione del Canisia (assenti il portiere titolare Vecchi, indisposto e l'ala destra Panco squalificato) sarà la seguente: Ramassina; Torchia, Bertello; Galizio, Tosa, De Maria; Marpatto, Pavanello, Benedicenti, Barevich.

Triste sorpresa per Milan

Colpi tra Bacilieri (a sinistra) e Milan poco prima del K.O. inflitto al campione d'Italia (foto a destra) - Servizio Meisle

Triste sorpresa ieri per Milan. Il pesi massimo Uber Bacilieri ha sconfitto il campione d'Italia, vincendolo k.o. a mezzo minuto dall'inizio della seconda ripresa. In tutto il combattimento è durato 2'15". Troppo poco, quasi, per dire del valore del vincitore o delle cause che hanno determinato la sconfitta. Comunque Uber Bacilieri, con il suo sorprendente successo, ha ottenuto di potersi battere contro lo stesso avversario, questa volta con il titolo italiano in palio.

Prima di commentare l'incontro, occorre assolvere piuttosto un piacevole dovere nel suo finale. L'arbitro aveva già iniziato il conteggio quando fu gettata l'asciugamano sul ring. Gesto irregolare, seguito dall'invasione del quadrato da parte dei secondi del campione d'Italia e poi da molte altre persone, non sappiamo sotto quale veste e intenzione.

Ed ora alla cronaca della serata. Il pubblico torinese, già deluso da altre manifestazioni cittadine pure di carattere occasionale, ha voluto ieri sera dare fiducia alla nuova organizzazione pugilistica, che iniziava la sua attività. 1800 spettatori paganti erano presenti.

Pubblico vivace nelle sue manifestazioni, che ha sottolineato le fasi più eccitanti dei vari combattimenti dilettantistici, specie degli incontri Lombardi-De Michelis III e Alasio-Ricci con urla d'incitamento che sembravan far crollare la volta.

Terminati gl'incontri dilettantistici, salgono sul ring i protagonisti del match più atteso. Quando Milan e Bacilieri si tolgono gli accappatoi, subito abbiamo l'impressione che qualcosa non sia, o posto nel fisico del campione d'Italia. Milan ha denunciato al peso kg. 90,600. Troppo: nel suo corpo gravato da 5 kg. in più sul peso normale si notano i segni di una certa mollezza: la sua muscolatura non è costante quale dovrebbe essere quella di un pugilatore. Bacilieri, invece, appare tirato e a posto. Non appena suona il gong, è facile notare come Milan sia subito vittima di questo eccesso di peso, oltre che di una mancanza di volontà e di una preparazione per lo meno non adeguata a razionale. Sul ring Milan è lentissimo, fermo sulle gambe, incerto. Abbozza malamente le azioni. Ne approfitta l'avversario Bacilieri, che rompe la monotonia dell'inattività del campione d'Italia per assestargli un destro alla mascella che produce il primo «knock down». Milan si rialza lentamente e annebbiato. Conduce a termine la ripresa, ma la seconda ha appena inizio che un identico colpo del fulminante, un destro alla mascella, lo atterra nuovamente.

Milan appare completamente disorientato. Riprende ancora l'azione ma non sembra del tutto spossato dall'effetto dei due colpi ricevuto. Un terzo destro alla mascella e il campione d'Italia cade smorzamente e paurosamente al tappeto, col volto stravolto. L'arbitro Chiantore conclude i secondi, ma nel frattempo è avvenuto quel patto dell'asciugamano di cui abbiamo parlato.

Alla prova sulla distanza, fa riscontro un comportamento felice del suo prossimo sfidante. Vogliamo sperare che il risultato lo palesavisi a ci dia la possibilità di assistere in lui una sportivo di valore internazionale.

Ha chiuso la serata l'incontro fra i pesi welters Rinaldi di Novara e Modella di Monza. Due giovani dotati di buona volontà, di una discreta tecnica (Modella), di una non indifferente potenza (Rinaldi), nonchè di aggressività e coraggio. Essi hanno bisogno ancora di acquistare esperienza, di orientare le idee, di risparmiare energie sprecate in piccoli movimenti inutili, delle gambe e delle braccia, di acquistare occhio e tempo. Qualità che difficilmente potranno avere i giovani pugilatori. E potremo forse in un tempo non lontano vederli salire rapidamente la [illegible] dei valori nazionali. Il pubblico ha dimostrato di apprezzare l'equilibrato confronto ed ha dimenticato la delusione offertagli da Milan.

Ma v'è stato il solito maligno che ha sussurrato: «Ieri sicuri che quello di questa sera sia il vero Milan? L'uomo che paragiò con Buonvino, che impegnò per sette riprese un atleta di valore mondiale quale Conny Rux? Bacilieri ha vinto. Dovranno, i due, rivedersi fra le corde, titolo in palio. E allora, quanta cose saranno cambiate!

QUI MUNT

Strane coincidenze

Strane coincidenze: ieri sera, come quattro anni fa, il ring di Torino è stato fatale a Giorgio Milan, torinese di adozione. Allora, l'attuale campione dei pesi massimi, opposto al forte Duilio Spagnolo, combattè in imperfette condizioni fisiche e crollò al tappeto per il conto totale a pochi secondi dall'inizio della seconda ripresa; ieri sera, nel confronto con Bacilieri di Ferrara, aspirante al titolo, si sono ripetuti con un'esattezza implacabile, le stesse circostanze. Giorgio ha sentito l'emozione, e il peso del lungo ricordo di quattro anni fa gli ha legato le gambe, oppure l'avversario Bacilieri è proprio tanto più forte? Difficile rispondere a questa domanda, meglio sentire quanto hanno detto dopo il «match» i protagonisti ed i loro assistenti.

GIORGIO MILAN: «Non so neanch'io spiegare come è andata. Sono salito sul ring come suggestionato e mi sono sentito paralizzato nei movimenti. Il pensiero «uppercut» a freddo di Bacilieri mi ha ancor più annebbiato le idee e non sono più stato in grado di reagire. Mi spiace di aver ancora deluso i torinesi. Spero di rifarmi alla prossima occasione». Andando via, piangeva...

PAGANI CESA (procuratore di Milan): «Sono rimasto sorpreso lo stesso, perchè non ho mai visto Giorgio così fermo ed emozionato. Il «colpo a freddo» dopo pochi secondi è stato per lui, in genere lento a metterci in azione, certamente determinante. Lo farò sottoporre ad accurata visita medica e se, come spero, la delusione di ieri sera è stata solo una disgrazia, conto di riportarlo in linea per difendere onorevolmente il titolo ancora contro Bacilieri. Una disgrazia può capitare a tutti».

UBER BACILIERI: «Sentivo che avrei vinto ed ora per me è come avere in tasca il titolo di campione d'Italia. Sono contento e spero di combattere ancora a Torino, il cui pubblico mi ha dimostrato tanta simpatia».

IMO DUBELLI (vice-procuratore del vincitore): «Uber si preparava da mesi per questo incontro ed era quindi al massimo della efficienza fisica. Io ero, dal canto mio sicuro che, la differenza di classe parlasse a favore del mio pupillo, ma non mi aspettavo una simile resa senza condizioni da Milan che pure ha ottenuto successi di rilievo in Italia e all'estero».

GIANNI MILAN (fratello del campione): «In allenamento, Giorgio sembrava un [illegible], ieri sera invece è apparso trasformato. Già negli spogliatoi, facendogli il rituale massaggio ho sentito che qualcosa non andava; aveva i muscoli duri come il ferro. Sul ring è successo quel che è successo. Ho preso tanti pugni per allenarlo tutti i giorni, ma sono disposto a prenderne ancora per di riportarlo sulla strada buona».

G. P.

GIULIO DE BENEDETTI
DIRETTORE RESPONSABILE

L'addio di Defilippis al dilettantismo

Il corridore torinese Nino Defilippis ha dato ieri sera ufficialmente l'«addio» al dilettantismo, in vista del suo passaggio, con il nuovo anno, tra le file degli indipendenti.

Defilippis, che ha ottenuto quest'anno ben 8 successi, chiudendo in bellezza la stagione agonistica con la aggiudicazione della finale nazionale del G. P. Pirelli, entrerà nel 1952 a far parte della Legnano.

«Ho cambiato la gomma, non la ruota»

Ciolli difende Kubler

MILANO, sabato sera.

Ciolli, in una pausa del Giro di Sicilia, è stato intervistato da un redattore de «La Gazzetta dello Sport» circa l'ormai famoso caso Kubler. Il toscano, secondo la sentenza della C. T. S. che ha tolto la squalifica dall'ordine di arrivo, è accusato di aver cambiato la ruota a Fordy, camminando così in squalifica.

In proposito Ciolli ha affermato testualmente:

«Ero sul Ghisallo. Ad un tratto vedo Kubler con la gomma a terra che piange, sorvegliatemi. La macchina della nostra casa era lontana. Kubler protestava. Non gli diedi neppure retta e gli cambiai la gomma. Lo rimisi in sella, lo incoraggiai.

— Testimoni non ce n'erano?

— Testimoni? C'era un cristiano che vangava a basta.

— E Kübler che fece?

— Ripartimmo insieme. Poi mi staccò. Ma lo ostacolare che ho cambiato sola la gomma e non la ruota.

CACHET FIAT

contro dolori di testa, dolori periodici nevralgie dentarie e reumatismi

il cachet che non fa male al cuore

Le rigorose esperienze condotte nelle Cliniche di Roma e di Genova dagli illustri Clinici Minganzini e Morelli hanno documentato la serietà scientifica del CACHET FIAT nella cura dei mali di testa e dei dolori periodici.

PUBBLICITA' ECONOMICA
(Via S. Teresa N. 7)

Continua da pagina 4

15 FIAMMIFERI, RAFFR. L. 80 p.p.

INDUSTRIA penne pennini stilografici cerca rappr. Torino Milano Genova solo città. Scrivere cassetta 3069, SPI, Torino.

PROPRIETARIO grande magazzino rinnovato mercerie confezionatissimo disponendo vasti locali liberi, accorderebbe deposito articoli semimoli. Scrivere cassetta 4003, SPI, Torino.

VIAGGIATORI abituati recarsi per collocamento biancheria cerco risolta e seguita. Ottimo condizioni. Preferiscasi e Fiamma », Corso 5.

LE ANNUNCI MATRIM. L. 30 p.p.

[illegible] signora libera relazioni serietà scopo matrimoniale. Scrivi cassetta 9189, SPI, Torino.

GIOVANE RAGAZZA QUEDICENNE distinta, gentile, sincera relazionerebbe scopo matrimoniale signorina sufficientemente agiata possibilmente libera impegni familiari possibilità piccoli viaggi. Delinquere età. Scrivere cassetta 2118, SPI, Torino.

17 SMARRIMENTI L. 30 p. p.

SMARRITO lunedì sera bracciale oro. Munda compensino. Telefonare 76-1202.

18 ANNUNCI VARI L. 30 p. p.

ABBRONCAMENTI: accertamenti informazioni privatissimi privati, commerciali. Ufficiale dell'Ordine, via Carlo Alberto ang. Cavour, Tel. 41-100, 883-849.

ACQUISTERETE mobili veramente a prezzi di fabbrica presso Mobilificio « Darral », via Garibaldi 26 (Interno). Massima facilitazioni.

ACQUISTIAMO argenteria, oro, brillanti, pagando offerte. Lombardo, Galleria San Federico 67. 20061

ACQUISTO bricioli, decalcomanie, libri, ferro. Telefonare 882-917.

ATTENZIONE: matrimoniali 30.000, occasione 21.500, salotti 28.000. Lagrange 19 (corsi) e Principe Amedeo 11.

AVETE tappeti, copriamobili, pendoli, apparecchiature, biciclette, sci, altri oggetti inutili compero. Telefonare 882-917.

BAGNI, soldatesche, scamosci, scendi-lavatoi, impermeabili. Guerra, Bogino 17, telefono 42-088. 18804

CIAGGIA moderna pensione alpina-ottima cucina casereccio vitto. Telefonare 883-737.

CLIVETTI portatile ottimo stato vendesi discreta prezzo. Rivolgersi Michel, via Valperga Masdi 17, ore 14-17.

LAMPIX manifatto per maglieria indispensabile in ogni famiglia, redditizio, alla portata di tutte le borse. Macchina rendiamo Gratis, nuovi brevetti, elettromagnetismo. Con la macchina Gratis resta in fortuna in casa subito. Scrivere Mister Fisk 15. 17502

LIBRERIE, scrivanie, tavoli, tavolini, mobili ufficio, arredamenti negozi, pulizie. Modi. Principi d'Acaja 40 (Casa Semolica).

MACCHINE cucire nuove garantite mia confezione 42.000. Agagliate, Gioberti 1.

MOBILI lusso e comuni, [illegible] rateazione. Rostilavecchi mobili usati, massima valutazione. Casabella, via Garibaldi 4, telefono 881-107. 19907

OCCASIONISSIME macchine scrivere calcolatrici marca, 15-20.000 garanzia, Vasto assortimento, affitto, rateazioni. Augusta, via Cavour 4. 18679

PELLICCE Parona. La ditta che si impone per qualità prezzo, e metodi di accurata. Modelli di lusso e pratici. Vasta scelta anche rateale. Madama Cristina 185.

PELLICCE 25.000, giacche 20.000 odalisca, [illegible] Visone 22.000, paramelo 20.000, 30.000, ricche sempre, lesta 45.000, marmotta 100.000. Confezione accurata, facilitazioni. Borrio, via G. Alberto 23 (cortile)

PELLICCE modelli grandissi, lesta sempre perdiano 20.000; marmotta, martorane, rat platinato, scoiattolo, pelli grigi, opossum 30.000; stole, giacche lunghe 1 tipi. Assortimento per bambini. Facilitazioni pagamento. Balcone, corso Peschiera 42 (Cavoretto), telefono 32-978.

RIMORCHIAGALLE « Thanne » moderne, velocissime, rimorchiate 5000 mensili. Ottavio, corso Vittorio 78.

TAPPEZZERIE carta moderne, lavabili. Solo vendite al pubblico direttamente ed esclusivamente dalla fabbrica, via Madama Cristina 126. 20000

TRAMEZZA con specchi Doccei, 2 poltrone stile impero lussuose occa. Telefonare 882-977. 74719

VENDO cuccioli barbone bianchi, e volpini. Sardiano, Porta Palazzo 16.

20 AUTOMOBILI L. 30 p. p.

[illegible] carrozzerie 1100 S.I.E. fiori quintali, carrozzerie Augusta, meccanico Ardia, meccanico Borgo Pallavero, Strada 21.

APRILIA [illegible] 500 C.S. giardiniera, sedili, furgoni, 1100 giardiniera, Ballila e marce, Augusta [illegible] vendo. Borgo Pallavero, Frassia 92.

ARDEA furgone 1400 fiori serie 2100 A-B-E, 500 C. vetture giardiniera 1400 radio, furgoncino 500 A. Aprilia 1950 Indiana, accessori. Galliari 56 (Valdocco).

ARIANO autovetture nuove consegna furgoncini giardinetta, rateazione calmissima. Autoagenzia, Cigna 3.

ARDEA 4 marce bellissima vendesi [illegible] mente. Molinaro, piazza Statuto 4.

AUTOAGENZIA Falcetto 6, vende: Topolini 250-350, C 500 1100 come nuove garanzia, 1100 ('47), Aprilia vetture varie, prezzi mili. 18049

AUTOMOBILI, compro, vendo, permuto qualsiasi tipo, parte pagabili, rimanenza 18 rate. Rivolo Bordese, Torino, Michelangelo 22, telefono 91-777.

DISPONETE 500 C vende, nel mese, km. 1000. Telefonare 882-667, ore pasti.

DISPONETE una vendere 500 C miglior [illegible] km nuove, Telefonare 81-788.

DISPONETE vendere 1100 E chilometrare. Telefonare ore serali 891-853.

DISPONETE vende 1100 E, vende botteghe, corso Susa, Telefonare 76-337.

FUNZIONARIO vende 500 C nel mese. Telefonare 33-888. 20883

OCCASIONE vendo Topolino A 235.000 cambio con motocoltivatore, Giulio Cesare 6.

PRIVATO vende Ardea smeriglierà completo con Topolino A, Telefonare 32-467.

RECENTE Balilla 2 marce vendo. Telefonare 771-646. 20090

SVEDESE finanzia acquisti, Fondita nazionali esteri, usati, Parmeda, Re Umberto 2, telefono 42-811. 17581

VENDESI furgone 500 C come nuovo, vettura 500 N, Telefonare 61-931.

VENDO Bianchi E. 9 ultimo tipo come nuova. Aprilia 6 posti con parabrezza pieghe. Casa, Rubiana Lanzera 55.

21 CICLI, MOTO, SPORT L. 30 p.p.

ATTENZIONE! Motocarrozzetta in vetro Ducleta inseparata, inviati, con motore « Alpino » 47-50 pulli a cubrea. Collaudo, vendesi « Alpino » modellogare 48-73 Upo sei giorni. Motofurgoncino con differenziale, tricicli motocarri tutti con motore « Alpino », Rivolgersi in via Genova 78.

RUMI bicibordino 125, la motoleggera più veloce, il motoscooter più elegante. Sconti speciali invernali. Convenzioni rateazioni. Agenzia Rumi, corso Francia 54, telefono 78-585. 20591

BOATERINA motocoltura marca impermeabile trasmissione agli assali in maschio, trasmissione Perugina guidatrice, passeggeri, marchina impianto liberi assicurati. Donadeo, Umberto 17, Telefonare 47-909.

VENDO partita accessori moto. Telefonare 85-655. 86144

VESPA —Noleggio appositamente attrezzato Sant Martino, Saluzzo 33, telefono 68-721.

VESPA marchesa rateizzata vendo subito Italico. Telefonare 771-271.

ENDOCRINE

Unico Studio specializzato cura disfunzioni sessuali, cure radicali, rapide malattie proprie. Cure nuova impotenza ribelle, polcosi, febbi, debolezze sessuali, vecchiaia precoce, deficienze giovanili, cure speciali, rapide, pre-post matrimoniali, cura modernissima per il ringiovanimento Grand'Uff. GALLETTI dr. Carlo - PIAZZA ESQUILINO, 13 - Roma (grande Stazione) - Ore 9-13, 18-19 - Festivi 9-13. Sale separate. Non si curano veneree. Il dr. Galletti non ha consulti in altri istituti in Italia. Migliaia di attestati.

Per informazioni gratuite scrivere. Massima riservatezza e serietà

Alimenti prodigiosi

DUE IN UNO

Hauser, il biologo americano, nel suo libro «Siate più giovani» - vivete più a lungo» raccomanda l'uso di cinque alimenti che egli giustamente definisce come prodigiosi. Fra questi, i più importanti sono il germe di grano, lo yoghurt ed il kefir.

Vi è un prodotto che riunisce in sè due di questi alimenti prodigiosi, in quanto è opera dei migliori fermenti latticì yoghurt e del più potente kefir in grani effervescenti. E' il Kefir Dr. Der Stepanian, il meraviglioso ripassato di latte.

Il Kefir Dr. Der Stepanian è uno scrigno dei più preziosi principi vitali conosciuti, come le vitamine, a sconosciuti. Ciò spiega perchè esso, un ricco alimento prodigoritto, sia nel contempo un aperitivo, un digestivo, un ricostituente senza pari, tanto da costituire una efficace cura naturale, oltre che dei disturbi gastro-intestinali e loro conseguenze, della stessa tubercolosi polmonare, come dimostrano i risultati ottenuti, anche recentemente, in Russia (vedi nella rivista torinese della «Croce Verde», gennaio, la rubrica «Novità di tempio»).

Fatene, di questo oppolavoro dei fermenti latticì, la vostra bevanda abituale. Fatene soprattutto la bevanda, durante i pasti e fra i pasti, dei vostri ragazzi.

lo sciroppo

ABEX

calma le tossi più ribelli

S.A. SCHIAPPARELLI - TORINO

TORINO - Anno V - N. 273
Via Roma - Gall. de *La Stampa*
Telefoni: dal 40-943 al 40-948

NUOVA
STAMPA SERA

SABATO - DOMENICA
17-18 Novembre 1951
L. 25 (sped. in abb. postale)

Giornate tragiche per la Bassa Padana

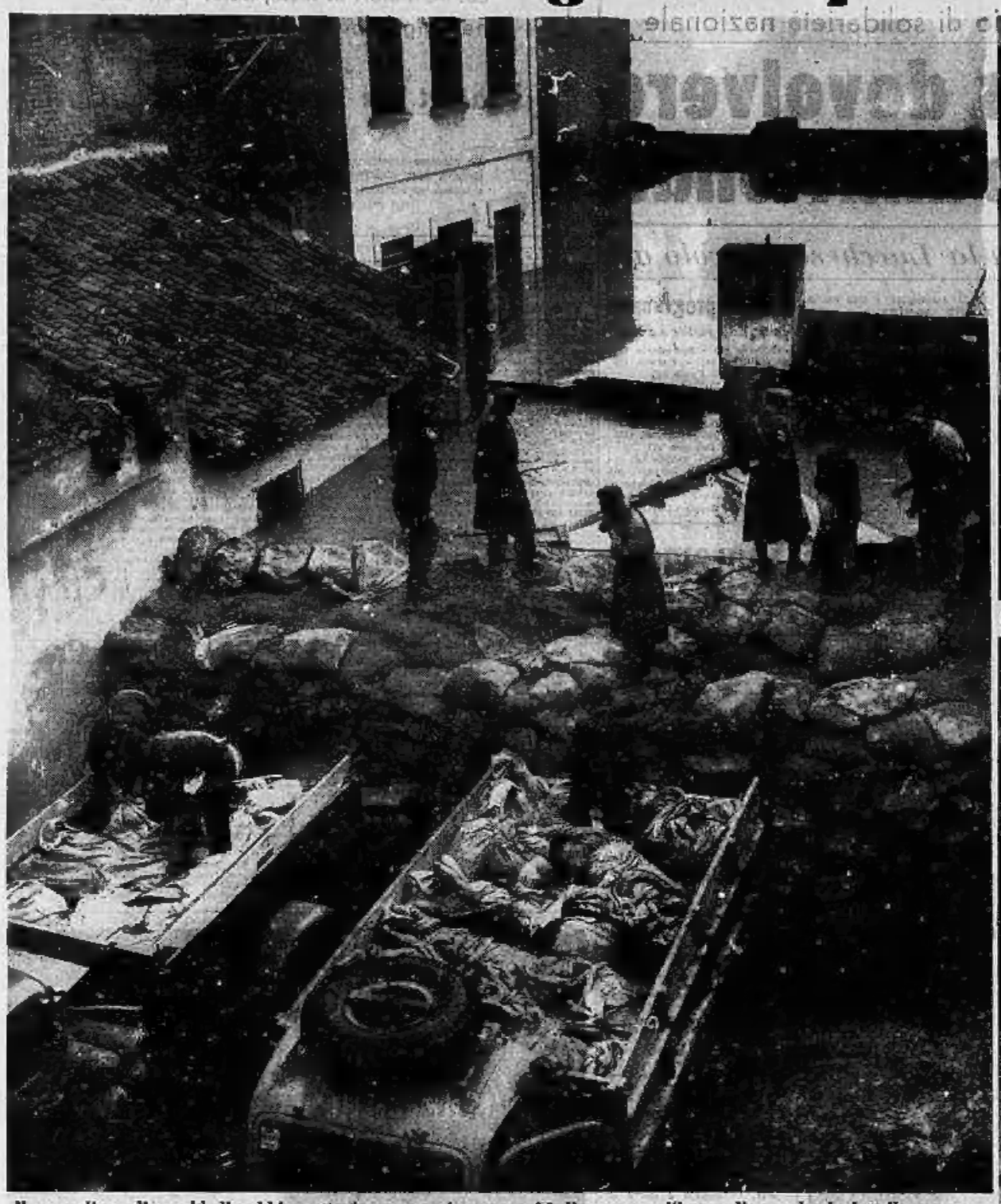

Il muraglione di sacchi di sabbia costruito tempestivamente si è dimostrato efficace: l'acqua ha deviato il suo corso

Nella Bassa Padana già sconvolta dalle alluvioni dei giorni scorsi il Po ha compiuto nuove stragi, nuove invasioni di terreno, ha sommerso altri paesi. Le sue tumultuose acque hanno invaso anche diversi quartieri di Rovigo e in alcune zie le case sono allagate fino al primo piano per un'altezza di quattro metri. Le strade provinciali sono continuamente percorse da continue e continue di camion militari, di automezzi, di pullman e autobus che trasportano profughi. I cittadini sono stati invitati ieri sera a sfollare con urgenza e a sgomberare gli scantinati. La fuga verso il Nord è in atto anche da altri centri dell'Alto Polesine verso i quali le ondate furiose del Po avanzano con prepotenza. (Servizio speciale Publifoto)

Guarda il triste spettacolo della sua casetta nella quale l'acqua entra e distrugge ogni cosa

L'acqua continua a salire. In questa casa c'è ancora qualche abitante da portare in salvo

E' arrivata una barca: finalmente è possibile portare in salvo qualcosa

La gente segue con trepidazione il progressivo defluire delle acque del Po. Qui la campagna sommersa ha assunto l'aspetto d'un grande lago